ULTIMA CON LE BORSE

Anno 96 - Numero 222

L. 50 (sped. in abb. post.) - Abb. Italia (c.c.p. 2/1350): anno L. 13.000, sem. 6750, trim. 3500 - Estero (tariffa post. ord.): anno L. 22.000, sem. 11.250, trim. 5750

REDAZIONE, AMMINISTRAZIONE, TIPOGRAFIA: TORINO, VIA ROMA 80. Centralino tel. estens. 57.78 - Telex 21.124

STAMPA SERA

ULTIMA CON LE BORSE

Mercoledì 30 Sett. - Giovedì 1 Ott. 1964

Inserzioni PUBBLICITAS STAMPA s.p.a. Torino, via Roma 80, tel. 57-78 (15 linee) Milano, via Bocconi 2, telefono 795-721 Roma, largo M. Salvati 3, telef. 656-477 Genova, via 12 ottobre 186/r, tel. 595-532

Il giornale si riserva in ogni caso il diritto di rifiutare qualsiasi inserzione

Pubblicità: Avvisi Commerciali L. 200 ogni mm. altezza colonna (lunedì 500) posiz. e data prestabilite magg. 30% - Finanziari, Legali L. 300 (lunedì 200) il mm. - Necrologi L. 500, partecip. L. 800 per parola - Enti Cremona e Spettacoli L. 400 (lun. 1200) la linea - Econ., vedi rubriche - Estero numero tariffe 25%. Copie arretrate prezzo doppio - Estero ediz. lunedì (spediz. senza Posta aerea contr. cambio): *Argentina pes. 18; Austria sc. 3,5; Belgio fr. 6; *Canadà cents 20; *Congo F. 10; *Danimarca kr. 1,10; *Egitto pias. 6; Eritrea cents 40; *Finlandia mark 0,60; Francia n. fr. 0,50; Germania D. M. 0,60; *Grecia dr. 5; *Inghilterra sh. 1; *Iran ris. 18; *Israele Ag. 70; Jugoslavia dinari 85; *Libano p. L. 80 *Libia pias. d; *Malta d. 5; *Norvegia kr. 1,10; *Olanda cents 45; Polonia zl. 4,50; *Portogallo esc. 5; *Somalia sc. 1,10; *Spagna pes. 7; *Sud Africa rand 0,30; *Svezia kr. 0,80; Svizzera fra. 0,45; *Tunisia mill. 60; *Turchia l.t. 1,35; *U.S.A. cents 35

Dopo l'accordo preliminare di ieri

Il governo vara la nuova IGE

Darà un gettito di 225 miliardi: una ventina in meno rispetto a quanto era previsto dal decreto legge che fu bloccato al Senato - Intesa di compromesso tra i partiti della coalizione per i finanziamenti alla scuola privata

Roma, mercoledì sera.

Una riunione dedicata esclusivamente a questioni economiche, quella del Consiglio dei ministri iniziatasi alle 12 a Palazzo Chigi. Il problema politico riguardante la presidenza della Repubblica è stato rinviato, dopo un colloquio avutosi ieri sera tra Moro e il ministro Reale (che era stato incaricato dal suo partito di portare tale problema al Consiglio dei ministri).

Sono restati, dunque, all'ordine del giorno il bilancio di previsione dello Stato per il 1965 e il nuovo provvedimento per l'Ige.

Il bilancio di previsione dello Stato sarà con'altro approvato nel corso della seduta. E' previsto addirittura che questa sera sarà sottoposto alla firma del Capo dello Stato supplente e, successivamente, presentato alle segreterie della Camera e del Senato. Esso è stato oggetto, nei giorni scorsi e fino a ieri sera, di discussioni tra le varie delegazioni del governo.

Infine l'accordo è stato raggiunto, sulla base, sembra, di un limitato aumento delle spese (si parla del 5 per cento in più rispetto al bilancio in corso), tuttavia concentrando gli interventi finanziari su settori cruciali, quali la produzione industriale e la difesa dell'occupazione operaia.

E' stato raggiunto un accordo — a quanto sembra certo — anche sui finanziamenti alla scuola privata che, com'è noto, a giugno furono per la coalizione uno scoglio tanto arduo da portare alla crisi del primo gabinetto Moro. L'accordo a tale riguardo si manifesterebbe in un compromesso. Alcuni finanziamenti alla scuola privata verrebbero concessi, ma in misura inferiore a quella prevista dal famoso capitolo 58 (su cui cadde il governo a giugno).

Il disegno di legge sull'Ige, che sostituirà il decreto legge respinto la scorsa settimana al Senato da una maggioranza «milazziana» (ne facevano parte estreme destre, estreme sinistre, più o 14 «franchi tiratori») non interesserà né i tabacchi né la benzina. L'ha precisato, prima dell'inizio della riunione governativa, il ministro del Tesoro Colombo.

Rispetto al precedente provvedimento (quello bocciato dal Senato) il nuovo disegno di legge dovrebbe presentare modeste variazioni. L'ammontare complessivo dell'aumento dell'Ige pare sia rimasto lo stesso (dal 3,50 al 4 per cento). Solo le differenziazioni tra i vari prodotti (quanto a misura dell'aumento percentuale dell'imposta) sono state lievemente variate, in modo che il gettito totale previsto scende di una ventina di miliardi (esattamente da 245 a 220-225 miliardi).

Non ci sarà un provvedimento sui rimborsi degli aumenti dell'Ige percepiti dallo Stato dal 31 agosto, in base al decreto respinto dal Senato. Questo problema verrà definito nel corpo del progetto legislativo che stabilisce i nuovi ritocchi dell'imposta. Si altri termini ci sarà, sull'Ige, un solo disegno di legge. Il provvedimento risolverà la questione dei rimborsi osservando che tecnicamente essi creerebbero problemi difficilmente solubili. Per cui, avvalendosi di una norma stabilita dalla Costituzione sulla materia, il governo delibererà una sanatoria. In altri termini il Consiglio dei ministri deciderà che i rimborsi non debbano essere effettuati.

L'esame del bilancio di previsione dello Stato e del disegno di legge sull'Ige rende inevitabile una discussione al Consiglio dei ministri sulla situazione economica. Questa situazione presenta sintomi di lieve ripresa, pur se non può essere ritenuta ancora tranquillizzante. Lo hanno rilevato in due discorsi i ministri Colombo, Medici e Mattarella.

Colombo (Tesoro), in un'intervista a un settimanale milanese, ha sottolineato che è stato rovesciato, in senso positivo, l'andamento della bilancia dei pagamenti: da un deficit di 778 miliardi che si aveva al 31 dicembre 1963 si è passati al 31 agosto 1964 a un attivo di 62 miliardi.

Dopo aver indicato altri aspetti positivi della situazione, il ministro, tuttavia, ha voluto sottolineare che «la serena valutazione del momento attuale e delle prospettive future non deve però far abbandonare l'impegno a seguire con costante attenzione gli sviluppi della situazione e a favorire la ripresa delle attività produttive».

Anche il ministro Mattarella (Commercio Estero) ha sottolineato il rovesciamento positivo dell'andamento della bilancia dei pagamenti. In particolare Mattarella ha fatto notare il forte calo delle importazioni, scese a livelli non più registrati da due anni a questa parte.

Il ministro ha anche dato notizia che, secondo gli ultimi dati, che disponibilità ufficiali in oro e in valute convertibili sono passate da 1814,2 a 1841,4 miliardi. Anche qui, dunque, si è avuto un miglioramento, sia pure lieve.

Sull'andamento della bilancia dei pagamenti è tornato anche il ministro Medici (Industria) rispondendo alla Camera a ben 46 interrogazioni presentate da vari gruppi sulla situazione economica e, in particolare, sulle riduzioni di orario e i licenziamenti nella industria.

«Dopo di ieri — ha detto tra l'altro il ministro — è lo sforzo dei produttori che negli ultimi mesi sono riusciti ad aumentare le esportazioni. Ma gli squilibri economici restano».

Per superarli occorre aumentare gli investimenti e il governo intende agire proprio in questa direzione. Occupandosi della situazione dei vari settori dell'industria il ministro ha osservato:

1) L'industria della costruzione è stata colpita dal regime internazionale sempre più competitivo. Si è stati pertanto costretti a ridurre il prezzo medio delle scarpe, benché i costi siano aumentati. Il buon ritmo delle esportazioni induce tuttavia a sperare che la difficoltà saranno superate.

2) Nel settore tessile la crisi è limitata ad alcuni settori di non alta qualità.

3) Nella siderurgia sono in difficoltà le medie imprese, che non riescono più a far fronte alla concorrenza della grande industria. Sono da considerare, come fattori di difficoltà, anche la caduta del prezzo internazionale dell'acciaio e l'aumento dei costi.

4) Nel mercato automobilistico si registra una diminuzione di acquisti di vetture straniere.

Mario Pinzauti

L'accusa più grave: l'impiego dei fondi del Cnen

Requisitoria contro Ippolito: soltanto domani le richieste

Il dott. Pietroni sostiene che l'aver depositato presso banche le somme dell'ente nucleare accettando l'elargizione di 28 milioni costituisce reato di peculato - Il magistrato attacca due autorevoli testimonianze a difesa, il direttore generale del Tesoro e quello del Banco di Napoli, che deposero sulla liceità dell'operazione «La legge sulla contabilità dello Stato (afferma il P. M.) impone di servirsi della Tesoreria centrale»

Nostro servizio particolare

ROMA, mercoledì sera.

Soltanto domani il P. M. dott. Ermelo Pietroni riuscirà a concludere la sua requisitoria, al termine della quale chiederà la condanna di Felice Ippolito e degli altri nove imputati: infatti la vastità della materia da trattare ed il notevole numero di argomenti da discutere costringono il magistrato a prolungare il suo discorso ai giudici del Tribunale più di quanto egli stesso non potesse prevedere. Ieri il pubblico accusatore s'era limitato ad esaminare la situazione nei suoi aspetti generali, oggi s'è addentrato nei particolari per indicare, cioè, al collegio giudicante tutti gli episodi dell'attività svolta da Felice Ippolito come segretario generale del Cnen, che sono, secondo lui, penalmente rilevanti.

E' bene subito chiarire che il dott. Pietroni sostiene la validità di tutti i capi di imputazione, così come sono stati contestati al prof. Felice Ippolito, al padre prof. Girolamo, al cognato dr. Perusino ed agli altri reati imputati rinviati a giudizio dal P.G. della Corte d'appello di Roma alla chiusura dell'istruttoria.

Il primo argomento affrontato stamane dal P.M. è costituito da un episodio che ha dato praticamente origine a due imputazioni: quel fondo extra-bilancio costituito da talune «cessioni» della Banca nazionale del Lavoro che, per un ammontare di 28 milioni, Felice Ippolito si limitò a registrare solo su un taccuino, che fu poi trovato in un cassetto del suo ufficio in via Belisario. I due reati legati a questo episodio sono quelli famosi di falso e peculato per appropriazione: falso perché, secondo l'accusa, il prof. Felice Ippolito avrebbe dovuto inserire la somma elargita dalla Banca del Lavoro nel bilancio ordinario del Cnen; peculato perché egli non avrebbe potuto, come invece ha fatto, disporre a suo arbitrio della somma, sottraendola così alla disponibilità del Cnen.

Il prof. Ippolito si è giustificato — ed è una tesi che sarà sostenuta dai suoi difensori quando, fra qualche giorno, sarà il loro turno — affermando che la Banca nazionale del Lavoro, presso la quale il Cnen aveva effettuato depositi per l'ammontare di 7-8 miliardi di lire, gli

(Continua in 5ª pagina)

Il P. M. dott. Pietroni

LE QUOTAZIONI NELLE BORSE

Il mercato si mantiene su basi sostenute

A TORINO — Nonostante molte contrattazioni, che si svolge su una intonazione iniziale sostenuta e su un terreno cedente in chiusura.

L'apertura sviluppa energicamente la ripresa del dopoborsa di ieri: Fiat, Viscosa, Olivetti, Assicurazioni Generali, Montecatini, Mediobanca e Liquigas presentano cresciuti vantaggi, che richiamano scambi attivi.

Il mercato si mantiene su basi sostenute per gran parte della seduta, attraverso continue nervose oscillazioni e continui capovolgimenti di tendenza. Una fase depressiva, controllata in un primo tempo da un buon ritorno del denaro, si manifesta durante la compilazione del listino.

Le chiusure sono effettuate sui livelli minimi della giornata, con offerte diffusamente prevalenti ed in qualche caso con perdite notevoli dall'apertura.

Titoli di Stato ed obbligazioni sostanzialmente stazionari. Dopoborsa calmo. Diritti gratuiti Bastogi 106.

A MILANO — La Borsa ha registrato stamane un andamento nuovamente contrastato, con una seduta attiva ma dominata dalle alterne correnti. L'approvazione del provvedimento relativo alla riduzione dei finanziari bollati ha contribuito in apertura a dare al mercato una impronta molto sostenuta, superando i massimi del tardo dopoborsa di ieri: le Generali si spostavano sino a 39,300, le Edison a 2315, le Fiat a 1395, le Viscosa a 4500 e le Mediobanca sino a 68,900, contro le 65.000 lire del dopoborsa. In seguito però il mercato assumeva un andamento irregolare sotto l'alterna prevalenza dei denari e delle lettere.

Al listino la tendenza si appesantiva, provocando in poche battute una generale flessione dei corsi. I valori primari ultimi in chiamata perdevano maggiormente terreno, riportandosi sui livelli più calmi della vigilia. Limitate oscillazioni nel settore dei valori di Stato e nelle obbligazioni.

Ecco le quotazioni odierne:

Mediobanca 67.500; Bastogi 1363; Finelettrica 1130; Finanziaria 490,75; Finsider 343; Gim 4500; Invest 3535; La Centrale 10.980; Sviluppo 1775; Ass. Generali 38.900; Fon. Incendio 8920; Assicur. Italiana 52.000; Ras 37.450; Toro 6918; Toro priv. 4795; Safep 200.

Chatillon 6290; Cantoni 18.950; Olcese 780; Cucirini C. C. 1010; De Angelis 2715; Cascami Seta 4505; Gavardo 2098; Lanificio Rossi 2800; Linif. e Canap. 700; Rossari e Varzi 25.000; Rotondi 26.000; Tosi 2015; Snia Viscosa ord. 4380; Snia Viscosa priv. 3745; Marcotto 1875; Un. Manifatture 42.500; Filtac 240.

Dalmine 1315; Italsider 1166; Metalli 4280; M. Amiata 9967; Montecatini 1776; Montepont 920; Siele 7901.

Bianchi 63; Fiat 1391; Fiat priv. 1323; Falck 5800; Trafilerie 865; Olivetti priv. 2201; Westinghouse 998; Nebiolo 720.

Snia 1815; Dinamo 3279; Edison Volta 2250; Bresciana 2385; Sarda 3000; Valdarno 2725; Emiliana 1318; Magneti Marelli 1000; Ercole Marelli 749; Orobia 1945; Ronzoni Elettr. 2435; Sesc 1323; Sip 1300; Meridionale-Ica 2690; Stet 2003; Tecnomasio 1565; Teti 2200; Unes 2310; Vismara 3040.

Auto 1260; Liquigas 230; Mira Lanza 43.500; Pilligas 66; Rumianca 1770; Lardorello 2550; Saffa 6480; Carlo Erba 1950.

Acdes 2160; Beni Stabili 3130; Immobiliare 615; Risanamento 5810; Silos Genova 5500.

Cartiere Burgo 20.200; C.I.g.a. 4313; Eternit 6380; Linoleum 1900; Italcementi 18.500; Cementir 5760; La Rinascente 634; Pirelli S.p.A. 2900; Pirelli e C. 4000; Condotte 548; Cementiche Fossi 425; Ledoga 5700.

Romana Zuccheri 138.

Prezzi giunti in ritardo

Mittel 2300; Ferr. N. Ord. 820; Cieli 2813; Edison 1885; Terni 853; Dist. Italiane 2980; Eridania 2182; Motta 18.500; Italgas 1109.

GENOVA — La riunione odierna ha registrato un ritmo di interesse il quale, ancorchè svoltosi in senso abbastanza controllato, riesce tuttavia a riportare la quota in molti casi sui livelli precedenti.

Prezzi: Centrale 10,400; Generali 38.800; Ras 37.700; Meridionali 1890; Nai 9800; Viscosa ordinarie 4455; Viscosa privilegiate 3750; Finsider 850; Cadini 1896; Italsider 1106; Fiat ordinarie 1937; Fiat privilegiate 1610; Sip 1395; Teti 2170; Edison 2855.

Gli assegni familiari aumentano da domani

Roma, mercoledì sera.

A partire da domani 1° ottobre gli assegni familiari dei lavoratori dell'industria, del commercio, dell'agricoltura e dell'artigianato saranno aumentati in applicazione dell'accordo del 4 giugno scorso raggiunto tra le organizzazioni dei datori di lavoro e i sindacati di categoria.

L'aumento sarà di 15 lire al giorno per ogni figlio a carico, di 11 lire per la moglie e di 17,50 per i genitori; l'assegno salirà quindi rispettivamente a 405, a 140 e a 72,50 lire giornaliere. A partire dal 1° aprile 1965 si avrà un altro scatto in aumento nella stessa misura.

Gravissimo episodio stanotte in Sardegna

Sanguinosa rapina a Sassari contro due fidanzati in auto

Quattro banditi armati di fucile e incappucciati impediscono al giovane di mettere in moto la macchina - Uno di essi gli spara attraverso il finestrino chiuso e lo ferisce al petto, poi gli ingiunge di consegnare il portafogli - Le condizioni della vittima non gravi - Battute in corso

Dal nostro corrispondente

Sassari, mercoledì sera.

Una sanguinosa rapina notturna è stata compiuta ieri sera poco dopo le 23 contro due fidanzati ad opera di 4 banditi mascherati alle porte di Sassari. L'episodio è avvenuto in un sentiero che si innesta sulla strada statale Sassari-Cagliari, denominata Carlo Felice, a 500 metri da un motel ubicato sulla sommità del tornanti della Scala di Giocca.

Un automobilista, Mario Pisu, di 21 anni, da Laconi e residente a Cagliari, rappresentante librario, era con la sua fidanzata, la ventiquattrenne studentessa universitaria svizzera Maria Josephin Amgwerd, nata e residente a Bianne, a bordo di una Fiat «600» targata Cagliari 64930. Improvvisamente dal lato sinistro (cioè dal posto di guida dove era il Pisu) si è presentato un individuo incappucciato e armato di fucile; dall'altro lato anche la ragazza svizzera ha scorto una figura incappucciata e armata di fucile.

Il bandito che si era presentato sulla sinistra dell'auto, sopraggiungendo in perfetto italiano, tanto che la turista straniera poteva comprenderlo, ha ingiunto al Pisu di consegnarli il portafogli.

Il cristallo della vettura era chiuso e forse all'interno il giovane cagliaritano si sentiva sicuro: ha tentato perciò di mettere in moto la «600», girando la chiavetta per la messa in moto e accendendo contemporaneamente i fari, cosa che gli ha consentito di vedere altri due banditi armati che gli sbarravano la strada. Il tentativo di fuga del Pisu ha provocato la pronta reazione del bandito, che ha appoggiato al vetro la bocca del fucile ed ha fatto fuoco, mandando in frantumi il cristallo e ferendo al torace il Pisu.

«Ora me lo dai il portafogli?», ha detto quindi con tutta tranquillità il malfattore, che non ha dimostrato nessuna preoccupazione per il trambusto prodotto dalla detonazione in quella zona di traffico intenso, data l'immediata vicinanza della statale. Il Pisu, sanguinante, è riuscito ad estrarre a fatica il portafogli e a consegnarlo ai banditi, che in un attimo sono scomparsi dirigendosi verso un'automobile che era in sosta poco lontano.

Spaventatissima, la ragazza svizzera ha tentato di portare soccorso al suo fidanzato, che perdeva sangue e gridando ha attirato l'attenzione di automobilisti di passaggio, uno dei quali ha caricato sulla sua macchina il Pisu e lo ha portato all'ospedale civile di Sassari.

Qui i medici hanno potuto constatare che il giovane è stato colpito con una cartuccia caricata a pallini, la cui rosa dei quali, dopo aver infranto il cristallo dell'auto, ha perduto molto della forza, per cui le ferite sono state superficiali. Il Pisu ne avrà per quindici giorni, le sue condizioni non destano preoccupazioni.

La ragazza che si trovava col Pisu è una studentessa del secondo anno di Legge presso l'Università di Bianne ed è da qualche tempo fidanzata col giovane rappresentante di libri. Viene in Sardegna due volte ogni anno e si trovava nella nostra città da dieci giorni. Poco dopo la mezzanotte è stata condotta negli uffici della questura, dove è stata lungamente interrogata sulle circostanze della rapina. Dopo il colloquio in questura la ragazza è stata accompagnata all'albergo, dove non è restata più di un quarto d'ora, volendo far ritorno all'ospedale per restare vicino al fidanzato.

Il vice-questore Virgilio ha assunto personalmente il comando delle operazioni per la cattura dei banditi. Posti di blocco sono stati organizzati in tutte le strade intorno a Sassari mentre la notizia era trasmessa in tutti i centri della provincia. Varie pattuglie si sono messe in azione. La zona della rapina è stata per tutta la notte illuminata da riflettori.

E. S. s.

Stamane al tribunale di Monaco di Baviera

Quindici anni di carcere al generale delle «SS» Wolff

Colpevole di complicità nello sterminio di 300 mila ebrei

MONACO, mercoledì sera.

L'ex generale delle «SS» Karl Wolff è stato condannato oggi a 15 anni di carcere duro. Il Tribunale di Monaco lo ha riconosciuto colpevole di complicità nello sterminio di 300.000 ebrei in Polonia.

Il criminale nazista ha assistito al processo senza batter ciglio, senza manifestare la minima emozione. I suoi difensori hanno tentato di far apparire il generale delle «SS» come una mezza figura, un esecutore di ordini, secondo la tattica difensiva usuale in questi processi, tendente a scagionare il soldato dai più abietti crimini che nulla hanno che vedere con il servizio militare e le ragioni di guerra».

Ma Wolff, a parte ciò, non era una mezza figura. Generale delle «SS», pur non appartenendo alle alte gerarchie politiche del nazismo, era uno degli strumenti attivi della politica criminale di Hitler. Di lui il Procuratore Generale Benedikt Huber ha detto, riassumendone recisamente la colpa mostruosa: «Ha preso attivamente parte alla messa in pratica dei principi nazisti».

Dopo la guerra, Wolff era assurto a notorietà per aver condotto negoziati segreti con gli alleati sulla resa delle forze tedesche in Italia.

Terminato il conflitto l'ex generale fu confinato per breve tempo dagli alleati, ma non processato. Nel gennaio 1962, fu arrestato dalle autorità della Germania Ovest.

In tutte le edicole il primo e il secondo numero di

storia della musica

FRATELLI FABBRI EDITORI

Vedere a pag. 4 la presentazione dell'opera

CRONACA CITTADINA

Piano dell'assessore Altamura per svellire il traffico

Sensi unici in tutto il centro?

Il provvedimento adottato in questi giorni per altre sedici strade - «Anche in piazza Castello la circolazione dovrebbe svolgersi in senso rotatorio» - In via Viotti: cartelli con direzione sbagliata

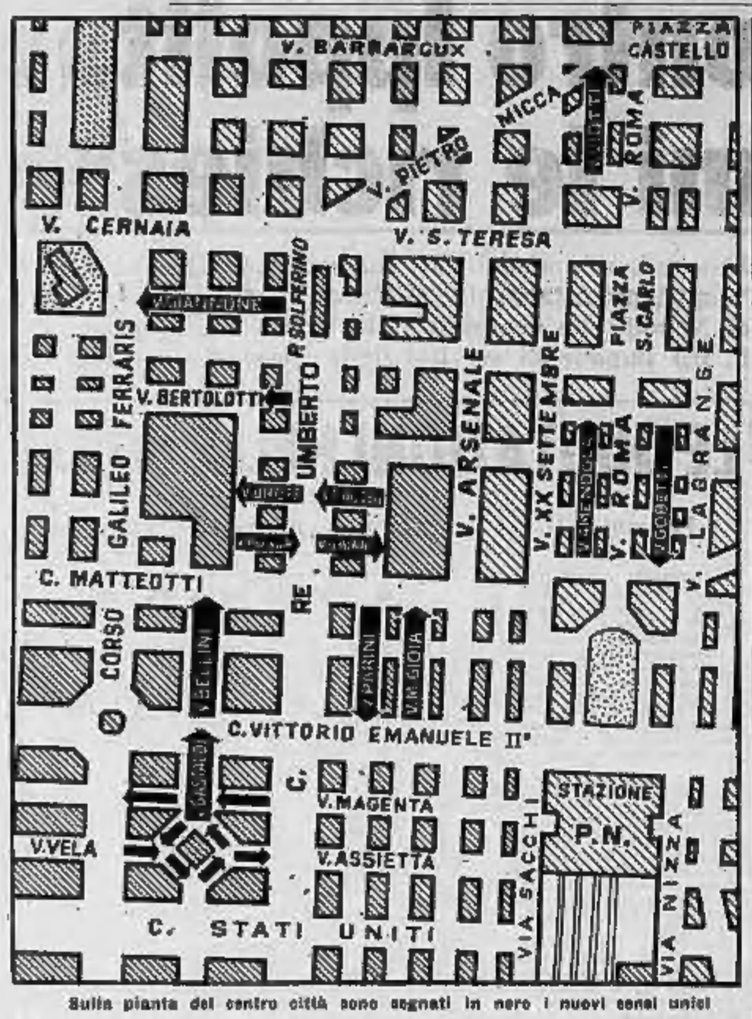

Sulla pianta del centro città sono segnati in nero i nuovi sensi unici

In altre sedici vie del centro (come appare nella pianta) è stato istituito in questi giorni il senso unico. Si tratta di via Gobetti, via Amendola, via Viotti, via Melchiorre Gioia, via Parini, via Umberto Biancamano, via Ponza, via Scoffone, via Conte Rosso, via Bertolotti, via Giannone, via Bellini, via Magenta, via Gentilli, via Vela e via Assietta. I vigili si limitano per ora ad avvertire i contravventori, senza dare multe. Nell'installazione dei segnali c'è stato un ritardo degli addetti municipali: in via Viotti i dischi indicano il divieto nella direzione da via Bertola a via Pietro Micca mentre l'ordinanza del Comune dispone esattamente il contrario. Nel pomeriggio i segnali saranno invertiti.

Saranno così a 68 le strade della zona centrale dove si circola in una sola direzione. «*L'adozione dei sensi unici* — ha detto l'assessore alla viabilità dott. Altamura — *ha dato risultati soddisfacenti. Estenderemo ancora gradualmente il provvedimento*».

Il piano, per avere maggiore efficacia, dovrebbe includere alcune strade troppo spesso congestionate come via Garibaldi, via XX Settembre (nel tratto tra via Pietro Micca e corso Regina), via Milano, via San Francesco d'Assisi e via Pietro Micca. In via Garibaldi, tanto per fare un esempio, l'abolizione della sosta delle automobili non ha recato finora considerevoli vantaggi alla scioltezza del traffico. «*Anche in piazza Castello* — aggiunge l'assessore — *la circolazione, per diventare più svelta e ordinata, dovrebbe svolgersi in senso rotatorio*».

Sono progetti, però, che incontrano ostacoli rilevanti. In questa via corrono doppi binari del tram e l'adozione del senso unico dovrebbe valere anche per i mezzi pubblici: di qui la necessità di togliere le rotaie da un lato della strada e di modificare il percorso di alcune linee tranviarie. Ritorna così alla ribalta anche la esigenza di sostituire, almeno dov'è possibile, il pullman al tram. Ma l'azienda municipale, finora, s'è dimostrata contraria a tali innovazioni perché troppo costose. Una parte di questo piano globale di sensi unici, quindi, è destinata a restare ancora per parecchio tempo sulla carta.

L'Atm, a quanto pare, avrebbe adesso preparato (dopo il primo rivoluzionario programma che venne bocciato) un'altra serie di richieste da presentare all'assessorato alla viabilità; prima fra tutte: le «piste riservate» in alcune vie o corsi.

Perché è stato chiuso il ristorante di Rivoli

Due piatti di risotto con tartufi: 8000 lire

Il cliente (un ingegnere) paga e si rivolge all'Ente per il Turismo - La sanzione decisa dal questore Il proprietario: «Ci siamo sbagliati di uno zero»

Ecco il conto pagato al termine del pranzo

Si sono appresi stamane altri particolari sul provvedimento di chiusura del ristorante «La Navicella» di Rivoli, corso Nizza 157, ordinato dal questore dott. Battiglione. La sanzione è motivata, come è noto, da una forte maggiorazione dei prezzi. Il proprietario del locale è Mario Vaccelli; il locale è stato chiuso per tre giorni.

Il caso era stato deferito alla Questura dall'Ente provinciale per il Turismo, a cui alcuni clienti de «La Navicella» si erano rivolti per protestare contro l'esosità dei prezzi. L'episodio è accaduto alcune sere fa.

Una comitiva di sette persone aveva cenato nel ristorante: un pasto non abbondante e neppure a base di piatti rari, complicati o comunque costosi. Il menù comprendeva antipasti di salumi e sottaceti, tre pastasciutte, due risotti con tartufi, sette fritti misti, sette gelati, vino.

La comitiva mangiò allegramente e, dopo un paio di ore, uno dei commensali, un ingegnere, chiese il conto. Il cameriere presentò un foglietto. L'ingegnere guardò subito il totale e trasecolò: 32 mila lire. Esaminò attentamente le singole voci e notò con sorpresa che per i soli due piatti di risotto era stata segnata il prezzo di ben ottomila lire. Fece le sue rimostranze, ma poi pagò. Uscendo, disse che si sarebbe rivolto all'Ente del Turismo.

A questo punto il proprietario intervenne: «Vi dichiaro che abbiamo fatto un errore» disse e volle esaminare a sua volta il conto. Chiamò anche il cameriere e seguì un breve consulto. «Ci siamo sbagliati di uno zero» esclamò il proprietario: i risotti costano 400 lire l'uno; sulla frutta è stato segnato un zero in più. Le chiedo scusa, le restituisco il denaro».

Ma l'ingegnere non volle sentire ragioni. Pensò che fosse un espediente dell'ultimo momento per correre ai ripari ed evitare guai. Se ne andò con il conto ed il giorno dopo lo presentò con un esposto all'Ente del Turismo. La pratica, come si è detto, è stata trasmessa alla terza divisione della Questura, diretta dal dott. Fatale.

Oltre all'esosità del prezzo del risotto (il ristorante in questione è di terza categoria, ma nei locali torinesi di rango superiore un risotto con tartufi non supera le mille lire) è stata accertata un'altra irregolarità: la mancanza del prezzo di alcune voci del menù.

Il proprietario de «La Navicella» si è rivolto all'avvocato Pernice, sostenendo che si è trattato non di mala fede ma soltanto di un errore.

La festa del Servizio di commissariato militare

Stamane nella caserma Lamarmora è stato celebrato il 15° anniversario della costituzione del Servizio di commissariato militare, che cura il vettovagliamento ed i servizi di assistenza dell'Esercito. La cerimonia ha avuto inizio con la Messa al campo e la presentazione dei reparti al gen. Varando, comandante della regione militare Nord-Ovest. Dopo la deposizione di una corona alla lapide dei Caduti e la salva dei fucilieri, il col. Merlani, commissario direttore del servizio, ha commemorato la ricorrenza.

Seguita una prova dimostrativa di cucina campale. Quindi i reparti sono sfilati davanti alle autorità.

Per tutta la giornata è aperta al pubblico nei locali della «Marmora» una mostra che presenta i cimeli del Corpo, che è decorato della medaglia d'argento al valor militare.

ISTITUTO
STUDIUM
PIAZZA STATUTO 2 (angolo via Garibaldi)
Telefono 48.283 - 543.720 — TORINO

CORSI DIURNI PRESERALI SERALI

ISTITUTO TECNICO per RAGIONIERI
Idoneità alle classi 3ª, 4ª, 5ª e Abilitazione
ISTITUTO TECNICO per GEOMETRI
Idoneità alle classi 3ª, 4ª, 5ª e Abilitazione
ISTITUTO TECNICO INDUSTRIALE
Idoneità alle classi 3ª, 4ª, 5ª
SCUOLA MEDIA UNIFICATA
Idoneità alle classi 2ª e 3ª
SCUOLA di AVVIAMENTO e MEDIA (tradizionale)
LICENZA
(ultimo anno ammesso per il conseguimento)
SCUOLA TECNICA COMMERCIALE (computista)
Idoneità alla classe 2ª e Licenza

Per disposizione Ministeriale è consentita, per quest'anno, l'iscrizione al corso di Idoneità alla classe 2ª di Istituto Tecnico per Ragionieri e Geometri a chi abbia compiuto o compia nel corrente anno 14 anni, anche se sprovvisto di titoli di studio precedenti.

CONVITTO - SEMI-CONVITTO - REFEZIONE

Raffaele attende che la pelle si rinnovi

Raffaele Colaimo, il ragazzo ustionato dagosto da oltre tre mesi alla clinica chirurgica delle Molinette, ha trascorso una notte tranquilla. Ieri mattina il prof. Bergonzoli gli ha applicato sulla gamba piagata dalle bruciature 500 centimetri quadrati di cute offerta da sei donatori che avevano risposto all'appello pubblicato sui giorni scorsi da «La Stampa».

«I tessuti di taluno prelevati ai donatori — ha spiegato il chirurgo — sono "medicazioni biologiche" che hanno lo scopo di favorire la rigenerazione della pelle distrutta dalle ustioni. Fra qualche settimana i trapianti si attecchiranno, ma nel frattempo la ferita si saranno rimarginate». A questo punto, se le condizioni generali del paziente lo consentiranno, si procederà ad un trapianto «autoplastico» con tessuto prelevato allo stesso ragazzo. Questo tipo di innesto attecchirà.

La generosa gara di solidarietà umana dei torinesi ha anche contribuito a risollevare lo spirito dell'infermo. «Non ci dimenticheremo di quello che la gente ha fatto per noi — ha dichiarato ieri il padre del Colaimo —, anche se non sappiamo come ringraziare. Io spero che il mio figliolo possa tornare a casa a camminare di nuovo per Natale».

La moglie è scomparsa da casa portando via il bimbo di 7 mesi

Bartolomeo Ferrante da Palermo, 32 anni, residente a Pianezza in via Massimo d'Azeglio 3, ha denunciato ai carabinieri la scomparsa della moglie, Rosa Scida, 28 anni, da Crotone (Catanzaro), che mercoledì si è allontanata da casa, portando con sè il figlioletto Franco, di 7 mesi.

La convivenza fra i due è sempre stata difficile: l'uomo campa alla meglio, girando nei paesi attorno Torino per vendere frutta e verdura con un carrettino da ambulante, lei lavorava in fabbrica e non ha trovato nel matrimonio l'appagamento dei suoi sogni. Quando ha conosciuto Bartolomeo, ha creduto di migliorare la propria condizione, ma presto sono nati i primi contrasti.

Sembra che abbia fatto dei «torti» al marito e che quest'ultimo sperasse nella nascita di un figlio per sanare una situazione ormai disperata. Ma neppure quando è nato Franco le cose sono cambiate. Mercoledì sopra il Ferrante è partito per il solito giro e ha lasciato a Rosa 2 mila lire per il pranzo.

All'una ha trovato la casa vuota; la moglie se n'era andata col figlioletto, portando con sè alcuni vestiti e oggetti di un grande pregio. Il marito ha perso la testa, se non l'avesse trattenuto la sorella, avrebbe forse commesso un gesto irreparabile: «Tutti i vicini sono pronti a testimoniare — ha detto piangendo — che maltrattava non soltanto me, ma anche quell'innocente di suo figlio. Rosa è impazzita, ho paura per Franco che è rimasto nelle sue mani».

Rosa Ferrante, 28 anni

Rosa Scida si è diretta verso Torino su un taxi che aveva fatto venire dalla città e da mercoledì alle 11 nessuno ha più saputo niente di lei. E' una donna minuta, alta poco più di un metro e sessanta, indossava al momento della fuga un tailleur rosa e scarpe basse.

Si sospetta che abbia agito d'accordo con qualcuno, perché, nella grande città, incapace di leggere e scrivere e con un bimbo così piccolo, non avrebbe potuto far molta strada da sola.

◆ Il Comitato Europeo per il Consiglio Armato riunito in seduta plenaria ad Ankara ha riconfermato suo presidente il prof. Franco Levi, che per molti anni tenne la cattedra di scienze delle costruzioni al Politecnico.

Nega ogni responsabilità nelle malversazioni al San Giovanni

Chiesta la libertà provvisoria per la bella amica del ragioniere

Antonietta Maione (22 anni) al momento dell'arresto

Il Gambetta sostiene invece che tutto quanto ha sottratto all'ospedale è finito nelle mani di Antonietta Maione

Appena sarà ultimata la prima fase l'istruttoria nei confronti della signora Antonietta Maione, 28 anni, arrestata ieri nell'alloggio di una ostetrica presso cui aveva trovato rifugio, l'avvocato Armando De Marchi chiederà per la sua cliente la libertà provvisoria.

La bella signora napoletana era l'amica del rag. Vittorio Gambetta, arrestato la mattina del 18 settembre scorso perchè, nella sua qualità di vice capo dell'ufficio ragioneria dell'ospedale San Giovanni, si era impadronito di un certo numero di milioni. Nella stessa giornata il sostituto procuratore della Repubblica dott. Caccia, aveva spiccato mandato di cattura, per complicità, anche nei confronti della Maione.

La donna — dopo una conferenza stampa — si era allontanata dalla sua abitazione prima dell'arrivo dei carabinieri, a bordo di una «spider» bianca, abbandonando nel garage della sua abitazione di via Cortina 185 un'altra lussuosa auto di sua proprietà. Il fatto che fosse ricercata non era stato reso noto ai giornali, quindi quando Antonietta Maione si presentò all'ostetrica Maria Domario, via Polonghera 7, chiedendo di essere ospitata a casa sua perchè bisognosa di cure,

ieri i carabinieri, dopo discrete indagini presso i conoscenti di Antonietta Maione, sono risaliti al vero l'indirizzo del rifugio. Essa li ha seguiti docilmente affermando che non ha nulla da rimproverarsi. Durante la «conferenza stampa» fatta il giorno della fuga, la giovane donna era stata molto esplicita: «E' vero che godo di una certa agiatezza — aveva detto, — *Io ho fatto la "equilibrista": tutto ciò che possiedo, la auto e il resto, è esclusivamente frutto di questa attività. Non ho mai avuto una lira dal Gambetta. Ho incassato e volle pronto sempre per conto suo, ma gli ho sempre versato l'intero importo senza sospettare la provenienza di quel denaro*».

Di parere nettamente contrario è invece il principale accusato della vicenda: «*Non ho più un soldo* — dice Vittorio Gambetta, parlando dei milioni che ammette di aver sottratto. — *Tutto ciò che ho preso al San Giovanni è finito nelle tasche di Antonietta*». Oggi pomeriggio il sostituto procuratore della Repubblica dott. Toninelli si recherà in carcere per muovere alla Maione le prime contestazioni.

I ladri in borgo Dora

Dal negozio scompaiono ottanta casse di liquori

I ladri hanno svaligiato la notte scorsa la rivendita di vini e liquori di Filippo Bassotto, in via Antonio Cecchi 54 bis. Sono fuggiti con un bottino di oltre due milioni. Il furto è stato denunciato questa mattina ai carabinieri Borgo Dora. Gli scassinatori hanno forzato la porta del locale ed hanno raggiunto il magazzino dei liquori. Qui si sono trattenuti abbastanza a lungo, lavorando indisturbati.

Nella strada avevano posteggiato un furgone per il trasporto della refurtiva. Una guardia notturna li ha veduti, ma non si è insospettito, pensando che si trattasse del consueto rifornimento del magazzino. Erano circa le due. La banda ha caricato sul furgone ottanta casse di vermouth, cognac ed aperitivi. Prima di andarsene hanno sturato alcune bottiglie brindando al successo dell'impresa. Alcune le hanno spezzate sul pavimento.

✱ Un altro furto è avvenuto nella notte in via Avigliana 18 nell'alloggio di Nirvana Vasapolli. Mentre la donna era assente i ladri vi sono entrati con chiavi false ed hanno rubato oggetti d'oro per il valore di circa un milione.

Gli ingegneri ex allievi festeggiati al Politecnico

Al Castello del Valentino alle ore 16,30, presenti le autorità, verrà consegnato il distintivo d'onore dell'Associazione ingegneri e architetti ai Cavalieri del Lavoro, ex-allievi del Politecnico: dott. ing. H. C. Vittorio Valletta, dott. arch. H. C. Pininfarina, dott. ing. G. Carlo Ansaldi, Pietro Bertolone, Gaudenzio Bono, Francesco Brunini, Giovanni Call, Fedele Cava, Eugenio Gualdi, Pietro Menzi, Mario Fiati, Armando Piaggio, Francesco Frati, Virginio Trecchi, Adriano Tournon, Giuseppe Angelini.

TEMPERATURA DI OGGI

Massima +19,7
Minima +12,6

Il Bollettino meteorologico segnala inoltre: temperatura media (notturna) 12,8; ore 6: 13; pressione 740,7; umidità 83 %. Cielo nuvoloso. Precipitazioni: provvisorii isolati sul Piemonte centro-settentrionale. Temperatura a Cuneo: massima 27; minima 9,4; ore 6: 13,2.

CITTA' DI TORINO

AVVISO

IL SINDACO

Visto il decreto del Ministero dei Lavori Pubblici in data 18 giugno 1963, n. 2907 - Divisione XXIII, che approva il piano della zona da destinare all'edilizia economica e popolare ammissibile dalla Città di Torino a norma della legge 18 aprile 1962, n. 167;

Ai sensi dell'art. 32 (ult. co.) della legge medesima;

Per quanto riguarda il secondo anno di attuazione del piano,

INVITA

tutti gli Enti indicati al terzo comma dell'art. 10 della legge anzidetta (ivi compresa la Cooperativa Edilizia) a presentare la domanda per l'assegnazione di aree edificabili entro il 30 novembre 1964, specificando le proprie esigenze e l'entità delle costruzioni che intendono eseguire.

Detto termine vale anche nei confronti dei proprietari dei terreni compresi nel piano suddetto che intendono avvalersi della possibilità loro concessa a norma dell'art. 16 della Legge citata.

Le domande già presentate saranno ritenute valide ai fini del presente avviso.

Torino, li 30 settembre 1964.

Il Segr. Gen. Reggio
GILETTI

Il Sindaco
ANSELMETTI

TONY E MARGARET: ROTTURA?

Londra, 30 settembre

Una notizia che sta producendo molta inquietudine si è diffusa negli ambienti vicini a Buckingham Palace. Le vacanze italiane di Margaret e Tony non hanno ristabilito fra i due coniugi l'armonia perduta. Tony Armstrong-Jones si allontana da Margaret tutte le volte in cui si trova in disaccordo con lei e raggiunge i luoghi e gli amici di Chelsea, quelli del suo celibato. Poche sere fa, però, si è prodotto fra Tony e Margaret un contrasto che sembra preannunciare la definitiva rottura. E' accaduto infatti che...

STOP
SETTIMANALE DI ATTUALITÀ

IN TUTTE LE EDICOLE A SOLE 100 LIRE

LICEO LINGUISTICO "VIRGILIO"

TORINO - Via Confienza 2 - Tel. 546.271 - 545.545

La Presidenza comunica che sono aperte le iscrizioni alla 1ª classe di Liceo Linguistico per il 1964-65.

Il Liceo Linguistico, iniziato presso questo Istituto nel 1960-61, è un corso di studi specializzato nella preparazione delle Lingue con cultura a livello liceale. Il corso è di 5 anni. Al termine del corso, per disposizione ministeriale, gli alunni potranno presentarsi a sostenere gli esami di Maturità Linguistica. Il Diploma conseguito darà accesso alle varie Facoltà di Lingue.

E' consentito il passaggio dalle prime due classi del Ginnasio o del Liceo Scientifico alle corrispondenti del Liceo Linguistico con esami integrativi.

Sono aperte le iscrizioni a giovani d'ambo i sessi.
Titolo di studio per l'iscrizione: Licenza Media.

Per informazioni rivolgersi:
ISTITUTO «VIRGILIO» - VIA CONFIENZA N. 2

PER LA SCUOLA da AVOGADRO

VIA PO 55 - TEL. 80.066 - UNICA SEDE

Cartelle a prezzi di congiuntura

SCONTO AI DIPENDENTI FIAT

CARTELLA . . . . . L. 998 - Vero cuoio L. 990 in più - 24 ore L. 1390.
SOTTOBRACCIO . . . . . L. 390-420 - Maniglie rientranti L. 1590.
CARTELLE ZAINO . . . . . Vero cuoio L. 1990 - Vero cinghiale L. 3290.
POSTA VOCABOLARI . . . L. 890 - Vero cuoio L. 1890 - Vero cinghiale L. 2590.
POSTA CAMPIONE 2 TASCHE
DIPLOMATICA . . . . . L. 890-1090 - Vero cuoio L. 2990 busta esterna L. 2490.
SACCHI GINNASTICA . . . Tutti i prezzi a misure.

VENDITA DI PROPAGANDA
VALIGIE - BORSE - OMBRELLI - BAULI
INGROSSO E DETTAGLIO

CERUTTI
MISURE PER TUTTI
VIA PALAZZO DI CITTA', 25
TELEFONO 542.600 - TORINO

NOVITA' 65
IMPERMEABILI
SOPRABITI
MASCHILI

SEMPRE PRONTI in TUTTE le MISURE

Nella vetrina

Carla si è offerta di venire a mettermi le mani nei capelli e a posto la biancheria. E' la nipote del geometra: [illegible] e dolce quanto lui è forte e aggressivo con gli operai e nel suo lavoro. Ha trentadue anni ed è da dodici moglie di Virgilio. Ci sono dei momenti, quando i suoi occhi grandi e a fior di pelle di un colore tra il grigio e l'azzurro si illuminano, nei quali diventa molto bella. Le splende la pelle e la bocca [illegible] curve, con due profonde fossette agli angoli, le muove tutto il viso come se lo scomponesse per dargli una forma segreta.

Ieri dovevo uscire sulla terrazza dove c'è un [illegible] di ghiaccio alto almeno cinque [illegible] centimetri; cercavo il mio cappotto rosso per infilarmelo. Nel disordine e nella confusione della casa non finita, non si riusciva a trovarlo. «Non importa, salterà fuori» dissi sedendomi nella mia stanza dove Carla stava mettendo le carte nei cassetti con grande cura. Era in uno di quei momenti nei quali la sua faccia è scomposta e molto bella. «Cosa pensi?» le domandai. «Al cappotto rosso» rispose. Continuò: «Dai quattordici ai diciassette anni io ho avuto un cappotto rosso che mi ha fatto felice. Se vuoi te lo racconto».

Il cappotto rosso era esposto in una vetrina a pochi passi dal portone dell'avvocato. Aveva quattordici anni: era il mio primo lavoro. Anche allora continuo a essere grata a quell'avvocato di avermi trovato nel suo studio per dieci mila lire al mese. Non lo meritavo: non combinavo niente. Dopo il periodo dell'infanzia chiusa e triste, con mio padre cieco e mia madre che non andava d'accordo con lui, e un fratello, forse perché nacque e stavo fuori tutto il giorno, perché portavo a casa quei denari e mi sentivo importante, era scoppiata in me una vitalità prepotente, che non riuscivo a frenare. Saltavo sulla sedia e: «Non ha sete?» continuavo a domandare al vecchio avvocato. Speravo mi dicesse di sì: così correvo in strada al primo bar, potevo muovermi. Mi guardava da sotto in su, con lo sguardo acuto e sereno che aveva. «E va bene, va pure a prendermi un caffè, così ti muovi».

Oppure ogni mezz'ora diceva di aver bisogno di andare alla toilette che era nel bar di fronte. «Va pure» sorrideva. Io correvo in strada e per dieci minuti andavo su e giù di corsa, poi camminavo lentamente atteggiandomi a signorina e pavoneggiandomi nel mio bel cappotto rosso. Ogni momento avevo bisogno di qualche modifica. Le spalle più alte, il colletto più grande, accorciarlo un dito o allungarlo, mettergli le tasche, lavargliele. Un inverno che faceva molto freddo ero riuscita anche a mettervi un bel collo di pelliccia nera. Che bel caldo mi dava e com'era bello! Cominciavo in ottobre a pensare alle modifiche che avrei fatto al mio cappotto rosso. Camminando nelle strade mi guardavo nelle vetrine. Nessuno ne aveva uno come il mio.

«Metti un golf sotto al cappotto. Fa molto freddo oggi» diceva mia madre vedendomi uscire. Alzavo le spalle e correvo fuori. Lei non si era mai accorta che appena venuta questa rimasta di freddo, io subito avevo appesantita la stoffa del mio cappotto rosso. Non si era neanche accorta mia madre che avevo messo il collo di pelliccia. Invece mio padre sì che lo sapeva. «E' proprio rosso?» mi domandava e passava le dita della sua mano sulle mie guance e sui miei occhi: «Perché il rosso lo vedo ancora, mi è rimasto sotto le palpebre. Fammi toccare anche il cappotto, che mi passa la paura del fuoco».

Solo per un momento toccava la stoffa e lui sì, era sicuro come me che il suo cappotto era rosso e bello. Poi tornava con le dita sulla mia faccia ed era contento. Qualunque stoffa faceva toccare a mio padre per lui e per me era sempre del mio cappotto rosso.

La mamma l'avevo sentita tante volte quando ero piccola ribellarsi a mio padre che le negava vicino la notte: gridavano. Oh! quante sere avevo passato rannicchiata nel mio letto — credevano dormissi — a sentirli bisticciare, insultarsi. Per anni ne avevo voluto a mia madre perché non era capace di sentirsi il viso di mio padre contro il suo. Era più forte di lei, gridava: «Tu non ti puoi vedere».

Dopo l'incendio al cinematografo, mio padre, salvo per miracolo, era rimasto cieco, senza una mano e con quelle cicatrici e bruciature, come bachi, sulla faccia. Si era buttato nella cabina di proiezione quando aveva sentito gridare «al fuoco». Mentre entrava per staccare la presa della corrente, migliaia di metri di celluloide prendevano fuoco intorno a lui. Poi come se non bastasse c'erano i fascisti che l'avevano sfiancato. O prendi la tessera o non avrai mai nessun posto. Così mio padre non guadagnava più una lira, e cosa poteva fare se non bere? Passava la giornata a bere. Mia madre dava lezioni di francese: poi io, a quattordici anni, finalmente portavo a casa diecimila lire al mese.

Quell'inverno, per guadagnare di più, mia madre era partita per la Svizzera dove dirigeva un albergo. Sola a casa con mio padre era felice. Non importava niente: purché lui avesse quanto vino voleva. Con me [illegible] dolce anche se era molto ubriaco e dovevo aiutarlo a reggersi in piedi.

«Hai ancora addosso il tuo cappotto rosso?» mi domandava ogni volta che entravo in casa. Passavo la mia guancia sulla sua: «Sempre» dicevo.

«Ti sei [illegible] il cappotto rosso?» mi domandava quando stavo per uscire e andare in ufficio. Mi stringeva il braccio con la mano, passavo la mia guancia sulla sua e uscivo.

Avevo ormai diciassette anni: tante volte avevo allungato e cambiato modello al mio cappotto, ma la stoffa era sempre perfetta: non si consumava mai. Morbida e calda d'inverno, soffice e leggera in primavera.

«Non ti [illegible] il tuo cappotto?» domandava mio padre.

«E' ancora come nuovo» rispondevo: «Non ti dico quanti ragazzi si voltano per la strada quando passo».

«Se potessi te ne regalerei uno nuovo, Ancor rosso però. Ho sempre paura che un bel giorno sia troppo consumato e tu non lo possa indossare. Ho sempre paura che se non ti vedo se non nel cappotto rosso, mi torni l'incubo del fuoco». Ridevo rassicurandolo: «E' una stoffa straordinaria. E' come nuovo, senti».

Lo strano è che di quegli anni, non ricordo che cappotto avessi davvero. Nel mio ricordo indossavo il cappotto rosso. Quell'inverno venne in [illegible] Virgilio. Appena laureato in legge faceva pratica dal mio avvocato. Un giorno camminavamo insieme per le calli. Era freddo, c'era una nebbia gelata che mi bagnava i capelli e le ciglia.

«Ma tu sei vestita molto leggera, non hai freddo?» mi domandava Virgilio. «Vestita leggera?» ridevo. Quel pesante cappotto rosso che io sola toccavo e vedevo mi dava una gran gioia.

«Ma sì, questo tuo cappuccino...».

Lo interrompevo: «Neanche per idea. Ho caldo. Ho un cappotto rosso caldo e pesante. Sei tu che non lo vedi. A mio padre ha fatto passare la paura del fuoco».

Virgilio non disse niente. Era verso Natale. La sera di Natale, Virgilio venne a casa mia. Andava molto d'accordo con mio padre. Diceva che era un uomo straordinario in tutti i sensi: di forza e carattere, lo amava molto. Virgilio aveva un gran pacco in mano: me lo porse: «Il mio regalo di Natale».

Prima di sciogliere avevo capito che cosa c'era dentro e avevo paura. Mai prima di quel momento avevo avuto una paura così totale, così squallida e fredda: mi stringeva alla nuca e mi rintronava nelle orecchie.

Aprivo il pacco e mi cadevano le lacrime. La stoffa rossa era certo molto bella e calda: ma era la stoffa del mio cappotto che mai più avrei potuto indossare. «Non sei contenta?» mi domandava Virgilio affettuoso e aveva negli occhi tutto quell'amore per me che so avere ancora oggi.

«Sì, molto contenta» dicevo «ti ringrazio».

Continuavo a piangere: avevo perduto per sempre il mio bel cappotto rosso che a sentirmelo addosso faceva passare a mio padre la paura del fuoco e mi faceva felice e la gente si voltava a guardarlo quando andavo per la strada passeggiandomi.

Lea Quaretti

Dopo tante ipotesi si riaffaccia quella di un fatto colposo

Negli archivi della polizia la verità sulla famosa caduta di D'Annunzio

Facendosi passare per un pittore cecoslovacco un funzionario di polizia riuscì a vivere per qualche tempo nel Vittoriale ed a raccogliere testimonianze e prove - Era il commissario Dori che scrisse anche un poemetto lodato dal poeta; poi, in prosa, fece il suo rapporto - Su richiesta della pianista Baccara, Mussolini bruciò il documento, ma esistono delle copie che un giorno saranno pubblicate

Milano, settembre.

Sul n. 10 di Historia (luglio 1964), Enrico Falqui ha riesaminato il problema biografico della caduta di Gabriele d'Annunzio da una finestra della Villa di Cargnacco (13 agosto 1922). Ha ricordato quel che in varie occasioni ha, in tale caduta, detto lo stesso Comandante, ha esaminato ciò che hanno detto i biografi e gli studiosi che si sono interessati di questo problema, ha criticamente riletto la lettera inviata nell'aprile del 1934 da Gabriele d'Annunzio a Giorgio Nicodemi, nella quale il Comandante afferma di non essere caduto ma di essersi gettato dalla finestra per suicidarsi. Falqui confuta quel che ha scritto D'Annunzio, e lo confuta con grande efficacia.

Lo studio del Falqui potrebbe essere considerato definitivo in materia, se egli non avesse omesso di riferire una circostanza importante. Forse la ignora. Non è una circostanza sufficientemente conosciuta. Anch'io l'ignoravo quando scrissi la mia «Vita di Gabriele d'Annunzio».

Di che cosa si tratta?

Falqui fa una osservazione già fatta da Tom Antongini nella «Vita segreta di Gabriele d'Annunzio»: è «incredibile che in Italia, nell'agosto del 1922, un cittadino, un fulgido eroe della guerra, una gloria della nazione potesse permettersi il lusso di "misteriosamente" cadere da una finestra come un vaso di fiori, fratturandosi il cranio e di andare in pericolo di morte senza che un rappresentante dell'autorità, fosse pure il più umile commissario di Pubblica Sicurezza, ricevesse ordine di entrare nella casa ove il fatto era avvenuto, per chiedere almeno il più semplice schiarimento».

Sarebbe incredibile!... Ma le cose non andarono così.

Intanto c'è da dire che un funzionario di Pubblica Sicurezza si fece presentare alla Villa di Cargnacco chiedendo informazioni sulla caduta, tutte le persone con le quali venne parlato, dal guardiano del cancello d'ingresso allo stesso Comandante, tutti gli assicurarono detto che si era trattato di una banale caduta a seguito di un capogiro, e quel funzionario avrebbe dovuto chiudere senza disturbo, ringraziare ed andarsene.

Il Procuratore del Re di Salò cercò d'iniziare un'inchiesta giudiziaria, ma gli elementi che poté raccogliere gli consigliarono di archiviare la pratica.

L'on. Facta, presidente del Consiglio dei ministri, non ostante le gravi preoccupazioni politiche che lo turbavano, aveva bisogno di sapere qualche cosa di più. Non solo i figli del comandante desideravano che fosse diradato il mistero, ma i legionari fumani erano in agitazione, e c'era da temere da parte loro un inopportuno aggravamento della situazione. Perciò Facta incaricò il dr. Raffaele Gasbarri, direttore generale della Pubblica Sicurezza, di svolgere un'inchiesta segreta, intelligente, penetrante, distaccandosi anche dalle prassi normale. Per riuscire allo scopo occorreva al Gasbarri un collaboratore audace, che sapesse giuocare d'astuzia. Questo collaboratore lo trovò nel commissario di Pubblica Sicurezza Giuseppe Dosi, giovane volenteroso, ingegno versatile, investigatore acuto, pittore dilettante, poeta di qualche eleganza ed ottimo poliglotta. Il Dosi trovò negli archivi della Direzione generale di Pubblica Sicurezza un passaporto autentico che faceva al suo caso e che più tardi lo strada da seguire. Era intestato ad un certo Karel Kradochvill. Sostituì la fotografia del Kradochvill con la propria, apportò altresì al documento altre modificazioni, ed il 28 agosto giunse alla villa di Cargnacco. Disse di essere un esule cecoslovacco, già ufficiale nella legione cecoslovacca al fronte italiano, dove aveva combattuto ed era rimasto ferito ad una gamba, per il che zoppicava alquanto. Parlava quasi sempre tedesco ed italiano con accento straniero. Si dichiarò grande ammiratore di Gabriele d'Annunzio.

Fu autorizzato ad entrare nella villa per dipingere bozzetti a tarsia. Gabriellino, che in quei giorni si trovava a Cargnacco, gli divenne grande amico. Anche le medaglie d'oro Casagrande e Locatelli lo presero in grande simpatia.

Il Dosi poté, in tal modo, senza darlo a vedere, conversare con tutto il personale della Villa. Mentre parlava, e chiedeva notizia dei dintorni di Cargnacco, delle imprese del Comandante, delle sue opere, insinuava delle domande sulla famosa caduta, così per parlare, ed intanto accertamente veniva a conoscenza di qualche cosa di più di quel che comunemente si diceva.

Quando D'Annunzio entrò in convalescenza, ricevette anche lui più volte il Dosi, e quando cominciò a muoversi fece con lui delle passeggiate in giardino. Elogiò il suo lavoro di artista, gli diede degli autografi. Parlarono anche della caduta. Un giorno il Comandante gli disse che «l'Italia (l'aveva) spinto a gettarsi dalla Rupe Tarpea...».

Il Dosi compose anche (15 settembre 1922) il «Trittico dello straniero amico» di tre laude di tredici versi ciascuna intitolate «La chiavetta senza porte», «Evangelica», «L'augure barbaro». Questo trittico fu declamato da Gabriellino al padre, che lo lodò molto. Nella terza lauda c'è il verso «Felice chi sa morire!, Fiammadoro!». E nella copia dattiloscritta del «trittico», che il Dosi mi ha cortesemente donato, ha apposto, dopo l'ultimo verso, la seguente nota: «N. B. La caduta di D'Annunzio dalla finestra accadde... per colpa di Fiammadoro!».

Alla fine di settembre il Dosi si accinse a scrivere il suo rapporto ed a tornare a Roma. Di quel che seguì si hanno due versioni.

Secondo la prima, da me raccolta al Vittoriale, Gian Carlo Maroni si sarebbe accorto che il pittore cecoslovacco, quando ritenevà di non essere guardato, non zoppicava. Intensificò la sorveglianza, e se ne convinse. Ne parlò al Comandante, ed anche questi se ne convinse. D'Annunzio comprese che il presunto cecoslovacco era un funzionario di polizia, si irritò per la violazione della sua casa, gli ingiunse di andarsene e lo chiamò «furfantello sbirro».

Secondo un'altra versione, che è quella del Dosi, questi a fine settembre, ultimato la sua inchiesta, si congedò dal Comandante in perfetta armonia. Solo dopo qualche anno D'Annunzio seppe che il pittore-poeta ed esule cecoslovacco era un commissario di pubblica sicurezza italiano. Anche se la ritardò, si dichiarò avvocato per l'indebita teografi e qualificò il Dosi di «furfante sbirro», ma questi assicurò che l'avrebbe detto scherzando.

Il 4 ottobre il Dosi consegnò il suo rapporto al Gasbarri. Il 28 ottobre ebbe luogo la marcia su Roma. Finzi, nominato sottosegretario agli Interni nel primo governo Mussolini, studiò con grande attenzione il rapporto del Dosi, e soddisfatto del lavoro che questi aveva compiuto, lo chiamò al suo gabinetto, affidandogli gli affari fiumani. Il Cargnacco fu in seguito destinato il commissario Riseo affinché vi esercitasse «l'occhio di Roma».

Passò qualche anno, e un bel giorno la fedelissima del comandante, la pianista Luisa Baccara, fu ricevuta dal Duce a Palazzo Venezia; parlarono della caduta, e Mussolini volle ricuperare il rapporto del Dosi. Poi, rivolgendosi alla Baccara, le domandò: «Cosa posso fare per voi?». La Baccara rispose: «Distruggere quel rapporto». Il Duce lo bruciò in presenza della Baccara: così questa ha narrato.

Ma se è stata distrutta la copia del rapporto Dosi che si trovava nell'Archivio della direzione generale della Pubblica Sicurezza, ve ne sono altre copie, e, mi ha detto il Dosi, «a suo tempo il rapporto sarà pubblicato».

Io non conosco tale rapporto, ma so che il Dosi ha avuto occasione di dire: «Secondo gli accertamenti da me compiuti nell'ambito della Villa, non sarebbe andata del tutto esclusa l'ipotesi del fatto colposo, più di quella di un avvenimento casuale».

Guglielmo Gatti

Quattrocento artisti su tre quadrimotori

Ghiringhelli scende da uno dei tre quadrimotori che hanno riportato a Milano da Mosca gli artisti (Tel.)

TEMPESTOSO RITORNO DELLA "TROUPE„ DELLA SCALA A MILANO

"A Mosca, ogni giorno un pianto„ dice indignata Giulietta Simionato

«Gli errori del sovrintendente Ghiringhelli sono stati tanti, che è impossibile enumerarli: faceva in modo che tutti gli elogi cadessero su di lui e sui suoi cantanti preferiti» - Il *Requiem* di Verdi promesso e non concesso

Nostro servizio particolare

Milano, mercoledì sera.

«Questa è la prima volta in 28 anni di carriera che faccio una cosa del genere. Non mi è mai piaciuto abbandonarmi a polemiche, ma adesso non so più star zitta e sento il bisogno di vuotare il sacco. Ho sempre rifiutato che ho bisogno di lavorare in un clima sereno di valore affettivo ed invece... C'è stato uno scontento generale; ogni giorno un pianto, un litigio, gli errori del sovrintendente Ghiringhelli sono stati tanti e tali, che ora è impossibile enumerarli, ma io voglio parlare anche a nome dei miei colleghi, che non possono farlo, perché ancora dipendono dalla Scala. Io ormai mi sono fatta le ossa e non ho bisogno di nessuno».

Difficile arginare le parole di Giulietta Simionato, arrivata ieri pomeriggio da Mosca nel secondo dei tre grossi Tupolev che hanno portato in Italia il complesso scaligero dopo la trionfale tournée russa. Dal primo aereo, giunto verso le 11,30 (ed era stato annunciato per le 14, anche molti di noi avevano saltato il pranzo), erano scesi soltanto orchestrali, coristi e ballerine, tutti superdecorati con infinite medaglie attaccate ai revers dei pastrani.

Un giornalista, spaventato e probabilmente affamato, ha sentenziato: *«Questo inverosimile ritardo di aerei è il primo errore di regia della Scala...».* Dal secondo finalmente, sono scesi i big: Ghiringhelli intabarrato e con cappello, Mirella Freni carica di bambole per la sua figlia Micaela, Gianni Raimondi divertito per i nostri mari ed in ultimo la Simionato, volutamente appartata.

L'abbiamo raggiunta e seguita in una saletta della dogana dove ha letto una dichiarazione per la stampa.

Dopo la cappelliera carica di ricordini, e la bambolina ben imballata, Giulietta Simionato, che appariva molto smagrezzata, ha sottolineato quello che assai giudica lo strano comportamento di Ghiringhelli, accusandolo di aver cercato in tutti i modi di contatti ufficiali con le autorità sovietiche e con la stampa di «farsi avanti» — quasi a dimostrare che la Scala era tutta racchiusa in lui — ed, al massimo, di aver fatto risaltare due nomi soli, quelli che gli interessavano. Vale a dire: Mirella Freni, che dovrà inaugurare la prossima stagione scaligera con *La Traviata*, scelta appositamente da Von Karajan, direttore a cui tutti si inchinano, e Fiorenza Cossotto.

Giulietta Simionato all'arrivo a Milano (Telefoto)

«Prima di tutto — continua la Simionato — *siamo arrivati a Mosca come tante pecore. Nessuno si è preoccupato di presentarsi alla stampa estera ed italiana. E se ne era bisogno; perché anche i giornalisti italiani non ci conoscevano. La Scala, infatti, ha portato in Russia dei giornalisti che, per la maggior parte, erano estranei al nostro ambiente, perciò inadatti a giudicare i nostri valori artistici. Sarebbe lo stesso che in una trasferta internazionale di calcio si inviassero critici musicali. Ci siamo insomma trovati fra estranei, e non fra amici. Io avrei dovuto cantare nel «Requiem» di Verdi, invece al decimo di sostituirmi con la Price, A Karajan si disse che io ero troppo carica di lavoro e non ce l'avrei fatta. Solo quando ci incontrammo separatamente gli dissi come stavano le cose e lui, meravigliatissimo, si mise a urlare: "Se sapevo come era la faccenda non avrei mai diretto il Requiem...". La stessa è capitata a Ivo Vinco che solo quattro ore prima della rappresentazione, seppe di essere stato sostituito in una delle repliche del "Trovatore". Di me non è mai stata invitata in Italia nemmeno una telefoto nel "Trovatore" o nessuno ha parlato del mio recital. Insomma, una tale mortificazione ci ha ad un certo punto rifiutati di intervenire nei festeggiamenti, per non sentirci in perenne povera».*

Come sono rimasti i suoi rapporti con il sovrintendente? Tutti abbiamo notato che all'arrivo dall'aereo, Ghiringhelli aveva formato i fotografi già al lavoro, per aspettare la Simionato, che si teneva volutamente in disparte. *«Con la Scala io ho un contratto fino al 1966. Il mio comportamento con detto teatro sarà subordinato all'atteggiamento che il dottor Ghiringhelli assumerà dopo questa mia dichiarazione, dimostrandomi la sua buona fede sugli errori che sono stati commessi».* Con queste parole Giulietta Simionato ha concluso la sua [illegible] polemica.

Adele Gallotti

Fare il segno delle corna non è ingiuria ma scherzo

Vigevano, mercoledì sera.

Fare il segno delle corna ad un amico sposato non è un'ingiuria, così ha sentenziato il pretore di Vigevano dott. Ricci, in merito al curioso episodio di cui sono stati protagonisti, il 27 aprile di quest'anno, gli amici Ivo Vinco, di 50 anni, e Carlino Azzolin, di 45, entrambi residenti a Garlasco.

Il Vinco, nell'incontrare l'amico ad un incrocio della via principale di Garlasco, anziché indirizzargli l'abituale saluto, «[illegible]» — ha affermato durante il dibattimento — gli ha fatto il segno delle corna, alla presenza di un terzo conoscente, che ha deposto come teste.

L'Azzolin si offese e querelò per ingiuria il Vinco, malgrado questi, qualche giorno dopo, gli avesse chiesto scusa e fossero ripresi in certo qual modo i rapporti di amicizia. Di qui il processo, celebrato ieri dinanzi al pretore di Vigevano, con la sentenza assolutoria, pronunciata dal magistrato, perché il fatto non costituisce reato.

Einaudi

Settembre 1964

Einaudi presenta la «Collezione di poesia»: un'autentica novità editoriale, un'universale di poesia in formato tascabile per i lettori del nostro tempo:

Fëdor Tjutčev
POESIE
Prefazione di Angelo Maria Ripellino. Traduzione di Tommaso Landolfi, pp. 140. L. 800.

Samuel Beckett
POESIE IN INGLESE
Prefazione e traduzione di Rodolfo Wilcock, pp. 87. L. 700.

Bertolt Brecht
LIBRO DI DEVOZIONI DOMESTICHE
Prefazione e traduzione di Roberto Fertonani, pp. 137. L. 800.

Carlo Maria Maggi
IL TEATRO MILANESE
Testi critici, traduzione a cura di Dante Isella. «Nuova raccolta di classici italiani annotati». Due voll. di complessive pp. XLVI-1340. In astuccio L. 18 000.

Un tesoro sepolto della nostra letteratura riportato alla luce dopo due secoli di oblio: nel teatro comico di Maggi, satira di costume e moralità innovatrice offrono materia al vivacissimo estro di uno scrittore milanese precursore del Porta.

Jurij Kazakòv
ALLA STAZIONE E ALTRI RACCONTI
Traduzioni di Sergio Mallandi e Clara Coisson. «Supercoralli» pp. 197. Ril. L. 2000.

Il mondo poetico di Gogol' e di Čechov rivive nei freschi racconti di Kazakòv: uno scrittore che, scoperto da Einaudi, si è imposto all'attenzione del pubblico internazionale.

Tre linee della giovane narrativa italiana: il documento d'esperienza sofferta e riflessa, la trasfigurazione ironica e grottesca, l'accesa girandola dell'espressionismo linguistico.

Mario Marri
Diario di pace
«I coralli» pp. 130. Ril. L. 1200.

Mario Picchi
Il Muro Torto
«I coralli» pp. 204. Ril. L. 1500.

Giuseppe Bonaviri
Il fiume di pietra
«I coralli» pp. 180. Ril. L. 1200.

Sergej M. Ejzenštejn
FORMA E TECNICA DEL FILM E LEZIONI DI REGIA
Traduzioni di Paolo Gobetti, Guidarino Ghidi, Luigi Lunari. «Saggi» pp. XVIII-360 con 124 illustrazioni nel testo e 43 fuori testo. Rilegato L. 4500.

Per la prima volta in volume le lezioni e gli scritti di tecnica ed estetica cinematografica del regista della *Corazzata Potëmkin* e di *Ivan il Terribile*.

Danilo Dolci
Verso un mondo nuovo
«Saggi» pp. 253. L. 2500.
Il viaggio dello scrittore-sociologo in Senegal, Mali, Ghana.

Nella «PBE», un classico della storiografia artistica:

Arnold Hauser
STORIA SOCIALE DELL'ARTE
Traduzioni di Anna Bovero e Maria Grazia Arnaud. Due voll. di complessive pp. 1042. L. 3500.

Le arti figurative dalle origini ad oggi studiate in rapporto alle condizioni storiche, economiche e sociali del proprio tempo.

Vittorio Lugli
Pagine ritrovate
Memorie familiari e lettere
«Saggi» pp. 376. L. 3000.
I ricordi, le meditazioni, le letture di uno dei nostri più sensibili ed eleganti saggisti.

Ladislao Mittner
STORIA DELLA LETTERATURA TEDESCA
DAL PIETISMO AL ROMANTICISMO (1700-1820)
«Manuali di letteratura, filologia e linguistica» pp. 532-1042. Ril. L. [illegible]

La cultura e la poesia tedesche fino a Goethe e Schiller in una nuova, esemplare storia letteraria.

Einaudi

OROSCOPO di domani

Femminili astrali e previsioni genetliche: Luna in Leone, quadrato a Nettuno e congiunzione con Marte; Venere in quadrato a Giove. Novità assolute nel campo del lavoro. Tuttavia le cose si presenteranno difficili da inquadrare. Però la buona volontà vi farà sfondare qualunque barriera. Ci sarà chi sarà stimolato il vostro amor proprio in senso positivo: Tipi: **Leone, Acquario e Sagittario.**

Leone - *Lavoro:* avrete delle idee geniali e nuove, e saprete dirigerle molto bene, grazie alla vostra energia sapientemente dosata. *Vita affettiva:* favole delle promesse, ma vi sarà difficile mantenerle in seguito. Riflettete prima di impegnarvi. *Salute:* vitalità buona per certi tipi e scarsa energia per altri. Tuttavia la giornata scorrerà senza eccessive scosse.

Acquario - *Lavoro:* finalmente a risolvere delle questioni che esigono molta diplomazia e dinamismo. Non accettate la proposta che non siano seguite da solide garanzie. *Vita affettiva:* rifletterete a lungo su una decisione sentimentale. Tuttavia ogni cosa si svilupperà secondo le vostre intenzioni. *Salute:* stanchezza e facili emicranie.

Sagittario - *Lavoro:* studiate a fondo i progetti che avete in mente di realizzare, prima di metterli in pratica. Soddisfazioni e riconoscimenti che sollecitano il vostro amor proprio. *Vita affettiva:* in amore, conclusioni definitive accettabili. *Salute:* il vostro temperamento avrà bisogno di sfogo, come il tennis e le lunghe camminate.

Previsioni collettive per i tipi nati sotto l'Ariete: dovrete pensare all'azione e non lasciare ad altri le prime iniziative. Toro: i vostri desideri saranno soddisfatti, ma occorre da parte vostra un gesto di solidarietà. Gemelli: se continuate con lo stesso sistema, allungherete il tempo necessario per arrivare a destinazione. Miglioramento generale in serata. Cancro: lieve indisposizione nel corso del pomeriggio. Ritroverete la serenità e la gioia di vivere nella serata. Vergine: una situazione che vi opprime da lungo tempo si sta finalmente avviando verso una soluzione di pareggio positivo. Bilancia: dovrete vigilare su alcune persone che cercano di procurarvi delle seccature. Armonia nella vita familiare. Scorpione: dovrete lottare per raggiungere l'equilibrio litato della situazione economica. Presentazione a gente di grande influenza. Capricorno: non credete alle promesse, tenete conto della realtà immediata, se volete tutelare sufficientemente i vostri interessi. Pesci: inquietudine giustificata. Sorvegliate attentamente le funzioni epatiche e soprattutto la secrezione della bile.

Tommaso Palamidessi

ogni settimana un fascicolo e un disco

in tutte le edicole il primo e il secondo numero
di una pubblicazione senza precedenti che vi offre la straordinaria possibilità di formare con una minima spesa settimanale una vasta, completa e documentata

storia della musica

una storia meravigliosa di melodie, di armonie, di capolavori immortali

una grande opera dei Fratelli Fabbri Editori dedicata alla musica di tutti i tempi

dalle primissime manifestazioni musicali a Bach
da Mozart a Beethoven
da Paganini a Listz e a Chopin
da Wagner a Verdi e a Puccini
dalla musica dodecafonica al jazz e al folklore
dalle ballate popolari alla musica leggera

ogni settimana
un fascicolo in carta patinata a colori e un **disco a 33 giri** (17 cm di diametro) che faranno rivivere per voi, con la suggestione delle immagini, la chiarezza dei testi e l'immediatezza dei suoni una storia che è la storia stessa delle emozioni, dei sentimenti e delle passioni umane.

Con l'opera completa formerete:

13 splendidi volumi

una discoteca di 166 dischi grandiosa antologia sonora delle migliori esecuzioni di grandi interpreti mondiali

dopo i primi dischi nei quali, data l'ampiezza dei periodi abbracciati, si sono presentati brevi episodi sonori, verranno presentati, di regola, brani musicali completi

fascicolo e disco compreso
L. 380

FRATELLI FABBRI EDITORI

Sette milioni 300 mila ragazzi da domani a scuola

In Italia mancano le aule per oltre un terzo degli studenti

La situazione è migliorata rispetto allo scorso anno (sono stati costruiti 14.000 locali nuovi) - Ma per oltre 3 milioni di giovani continuerà il disagio dei doppi turni - Ancora il 26 per cento dei ragazzi dagli 11 ai 14 anni sfugge all'obbligo scolastico

Roma, mercoledì sera.

Domani si riaprono le scuole; i ragazzi hanno goduto gli ultimi giorni di vacanze, già pensando ai problemi che torneranno ad assillarli. I grandi si preoccupano per loro, lamentano le condizioni di vita nelle scuole, di sistemi di insegnamento, di programmi, di indirizzi; molti, purtroppo, sono quegli scolari per i quali la riapertura delle scuole porta con sè una serie di disagi e di sacrifici, di tale mole da moltiplicare le difficoltà insite nello studio. E ci sarebbe molto da dire sulla scarsa tempestività con cui — costretti dalle circostanze — i «grandi» si occupano dei giovani. Proprio ieri sera il ministro della P. I. Gui ha presentato al Senato un disegno di legge che, se approvato dalle apposite commissioni dei due rami del Parlamento, porterà nuove provvidenze all'edilizia scolastica.

La relazione ministeriale precisa che si intendono attuare iniziative «a breve termine»; realizzare cioè un complesso di opere che comportano una spesa totale di 401 miliardi di lire in valore capitale.

La discussione del provvedimento quando già i nostri ragazzi hanno cominciato il nuovo anno scolastico può indurre a troppo facili critiche sulla sua anacronisticità; ma tutti speriamo che adottando una procedura identica a quella dei provvedimenti anticongiunturali i frutti della nuova legge potranno già vedersi nel corso di quest'anno.

La nostra popolazione scolastica è salita davvero, come dimostra ampiamente una analisi delle cifre consuntive per l'anno scorso e, per l'anno che sta cominciando, preventivate dagli esperti del ministero della P. I. sulla base dei dati ufficiali precedenti.

Tali cifre, riportate nella tabella riprodotta in questa stessa pagina, sono eloquenti: da domani gli alunni italiani saranno 7.322.000, cioè 310 mila in più dei 1963-64; le aule scolastiche sono oggi 197.000, con un aumento di 14.300 rispetto all'anno scorso. Ma l'incremento, innegabile, non è sufficiente: ne mancano ancora 110.000, anche se i calcoli comprendono in questa cifra gli ambienti di fortuna definiti «inutilizzabili», perchè divenuti obiettivamente tali.

Un linguaggio certo più ottimistico si usava fa, quando calcolavano 182.700 aule e ne mancavano 124.700; altro elemento positivo è rappresentato dal mutato rapporto derivante dall'aumento della popolazione scolastica.

Ma resta un fatto altrettanto obiettivo e altrettanto innegabile: tre milioni e trecentomila scolari non hanno una sede degna e per lo meno adatta allo studio. Come ovviano a tale situazione le autorità scolastiche? In genere con i doppi turni; a Roma, per fronteggiare le esigenze minime che impongono il reperimento di 2500 aule, si è ricorso appunto ai famigerati turni e all'affitto di locali che non sono però tutti locali: in molti piccoli comuni della Campania ci saranno 375 «scuole formate da una sola aula, 369 con due aule e 284 con tre aule, dalla maggioranza adattate in ambienti destinati ad altri usi, non esclusi stalle e botteghe.

Il problema più impellente per la scuola resta quello dell'edilizia; la sua urgenza risulta evidente dal conto preciso degli alunni italiani suddivisi per gradi di istruzione. Gli scolari della scuola primaria sono quest'anno 4.417.000, appena mille in più. Maggiore è l'incremento degli alunni della scuola secondaria di primo grado (i primi due corsi della scuola media unica, dal terzo corso avviamento e della soppressa scuola media precedente): 1.755.000 invece che 1.708.000.

Gli studenti delle secondarie superiori ammontano a 1.130.000, con un aumento di 142 mila unità. Il numero più alto frequenta gli istituti tecnici (commerciale, industriale, per geometri, ecc.), complessivamente 482 mila unità; il numero più basso frequenta il liceo scientifico, appena 91 mila. Gli iscritti al liceo classico risultano 170 mila e quelli dell'istituto magistrale 161.000.

Il numero di coloro che vivono nella scuola, però, non comprende solo gli studenti. Vi sono anche i docenti ed anche in questo settore l'esame delle cifre ci porta a conclusioni rassicuranti. Tale esame è necessariamente limitato alle cifre dello scorso anno in quanto varie ragioni si oppongono alla «stima» statistiche: le nomine, che dovrebbero essere definitivamente conferite entro la fine di settembre, tardano sempre alcune settimane, dipendendo la ripartizione delle cattedre dalla iscrizione degli alunni, che a sua volta risente dell'esito degli esami di riparazione. In base ai dati ufficiali del ministero della P. I. l'anno scorso gli insegnanti furono 483.000, dei quali 85 mila nelle medie superiori, 187 mila nelle medie inferiori, 201 mila nelle elementari.

Di questi ultimi l'80 per cento è abilitato all'insegnamento; ma gli insegnanti non di ruolo nelle scuole medie inferiori risultano ben 103.389. Cifre consimili si registrano negli istituti tecnici e professionali; migliore, per fortuna, la situazione negli istituti magistrali e nei licei. Nella «Relazione sullo stato della Pubblica Istruzione in Italia» che il ministro Gui ha presentato in Parlamento, si ammette che nel 1963-64 vari provveditori agli studi furono costretti ad affidare incarichi e supplenze non solo a personale privo della necessaria abilitazione, ma addirittura a non laureati. La stessa relazione riporta la cifra degli insegnanti privi del titolo di studio richiesto: trentamila, in massima parte studenti universitari; cento di questi giovani, taluni ancora minorenni, hanno svolto mansioni di preside.

Questa sommaria esposizione di dati riguardanti la scuola, lontana da ogni possibile polemica, si conclude con un dato sconfortante, che deve servire a operare con maggiore responsabilità, sgombrando il difficilissimo campo della formazione delle nuove generazioni da ostacoli di ogni natura: in una epoca come la nostra, quando in ogni settore della vita nazionale si ha fame di specializzati, per lo meno di qualificati, solo il 74 per cento dei ragazzi dagli undici ai 14 anni viene avviato alla scuola d'obbligo, come prescrive la legge. La cifra è contenuta in una statistica allegata ad una relazione della Commissione della Pubblica Istruzione della Camera dei deputati; ogni commento è del tutto inutile.

Giorgio Nani

La popolazione scolastica in Italia

ORDINE DI SCUOLA	NUMERO ALUNNI 1963-'64	NUMERO ALUNNI 1964-'65	INSEGNANTI
ELEMENTARE	4.416.000	4.417.000	201.000
SECOND. DI 1° GRADO	1.708.000	1.775.000	147.000
SECOND. DI 2° GRADO	988.000	1.130.000	85.000
LICEO SCIENTIFICO	82.000	91.000	6.000
LICEO CLASSICO	162.000	170.000	13.000
ISTITUTO MAGISTRALE	142.000	161.000	11.000
ISTITUTI TECNICI	492.000	488.000	37.000
ISTIT. PROFESSIONALI	170.000	223.000	19.000
TOTALE	7.112.000	7.322.000	453.000

Statistiche sull'edilizia scolastica

	1963-'64	1964-'65
AULE ESISTENTI	182.700	197.000
AULE MANCANTI	124.700	110.000

Un'indagine del ministero della Sanità

Il buon esito degli studi dipende anche dalla dieta

Alcune indicazioni per una completa alimentazione degli scolari - In questo dopoguerra il valore medio della statura e del peso dei bambini italiani è migliorato

Roma, mercoledì sera.

Domani l'esercito degli studenti italiani, forte di oltre 7 milioni e mezzo di unità, comincia la marcia che durerà fino alle soglie dell'estate 1965. La marcia di questi giovani di ambo i sessi dai sei ai venti e più anni, ha come obiettivo per la maggioranza la promozione alla classe superiore e per gli altri un titolo di studio: di ragioniere, di geometra, di maestro elementare, di dottore.

Mentre l'imponente esercito degli studenti italiani si muove, cominciamo ricordare che il successo della «battaglia» che essa affronta, la «battaglia» con i voti di classifica che seminano non poche vittime, è pure legata all'alimentazione dei «soldati-studenti». La dice, in modo abbastanza chiaro, il risultato di una indagine condotta dal ministero della Sanità in collaborazione con l'amministrazione degli aiuti internazionali, col presidente Luigi Ludovico Montini, senatore democristiano, fratello di Paolo VI.

Questa indagine, effettuata con il metodo del «campione» in una mezza dozzina di provincie italiane e in alcuni comuni, fra cui Roma, ha riguardato i bambini di ambo i sessi dai 3 ai 13 anni, già soggetti degli altri compensi-

● *Salute una interdipendenza fra nutrizione e capacità di apprendere. Ciò non soltanto in Italia, ma in tutti i paesi del mondo.*

● *L'accrescimento riscontrato tra i ragazzi delle città e quelli delle campagne, e delle zone depresse, i quali fruiscono di una alimentazione meno varia e ricca, è diverso. Tanto è vero che dai settemila scolari della provincia di Cosenza esaminati è risultato che la loro statura e il loro peso sono inferiori di quelle dei loro coetanei di Livorno e di Roma.*

● *Non solo le carenze alimentari, ma anche gli eccessi, sono nocivi alla salute degli studenti e, quindi, al loro «rendimento» a scuola.*

● *Nella dieta raccomandata, a seconda dei gruppi di età dei ragazzi, debbono essere presenti: proteine (gr. 50, 60, 70), calcio (gr. 1,1-1,3), ferro (mg. 8, 10, 12), vitamine A (U.I. 3500, 3500, 4500), vitamine B1 (mg. 0,9-1,1-1,3), vitamine B2 (mg. 1,3-1,5-1,8), vitamine C (mg. 50, 60,75), e infine dai 3 ai 13 anni, più vitamine D (U.I. 400, 400, 400).*

● *In questo dopoguerra, in virtù della migliore alimentazione, il valore medio della statura e del peso dei bambini italiani è migliorato: corrisponde a cm. 95 di altezza a 13 kg. di peso per un bambino di anni 3 e a cm. 147 e kg. 34,500 per un ragazzo di anni 12. Si tratta, come s'è accennato, di valori medi ottenuti ed ottenibili secondo una dieta appropriata, la cui composizione è quella suindicata.*

Vittorio Statera

Dimissionario ad Acqui il Consiglio comunale

Acqui, mercoledì sera.

(g. p.) Il Consiglio comunale di Acqui Terme si è dimesso questa notte. All'unanimità tutti i gruppi consiliari rappresentati a Palazzo Levi — era assente l'unico rappresentante del gruppo liberale — hanno deciso di anticipare la consultazione elettorale amministrativa. Il mandato doveva scadere solo nel maggio del prossimo anno. Pertanto è rimasta sola in carica la Giunta per il disbrigo delle normali attività, mentre si chiederà di includere Acqui Terme negli elenchi dei comuni partecipanti alla prossima consultazione generale fissata per il 22 novembre.

Bloccarono la strada minacciando coi fucili

Due fratelli a giudizio a Cuneo

Cuneo, mercoledì sera.

(g. d. m.) I due fratelli di Frassco, Simone e Giovanni Olivero, che lo scorso maggio avevano bloccato la strada di accesso alla loro borgata minacciando con i fucili un uomo, sono stati rinviati a giudizio del Tribunale di Cuneo per minaccia a mano armata e detenzione abusiva di arma da fuoco.

I due Olivero, che da tempo erano in lite con l'amministrazione comunale, una mattina decisero di tradurre in pratica una clamorosa protesta: sbarrare il passo a chiunque transitava sulla strada aperta dai cantieri del comune nel loro terreno. Alle 7,30 del 21 maggio Giuseppe Isaia, autista alle dipendenze del Comune, saliva alla frazione Boscodona a bordo di una spazzatrice, quando venne raggiunto da una gragnuola di sassi fatta cadere dai due fratelli. Subito dopo Simone Olivero sbucava con un fucile in mano da un cespuglio.

Dato l'allarme, il sindaco di Frassco, Luigi Ponta, che già conosceva il malumore della famiglia Olivero, chiamò i carabinieri. Ma quando i militi giunsero a Boscodona, trovarono i fratelli tranquillamente al lavoro «Sono tutte fandonie» dissero. Anche dal fu-

PER NON PERDERE UN ANNO

Invitiamo i Sigg. Genitori a chiedere il consiglio esperto dell'Ufficio Consulenza Scolastica Gratuito che darà suggerimenti precisi. Ricordiamo che presso l'

Istituto BERTOLA

Via Po 8 - Torino - Telefono 542.549

funzionano dal 1887 i corsi specializzati di ricupero per:

SCUOLA MEDIA - GINNASIO LICEO - LICEO SCIENTIFICO - ISTITUTO MAGISTRALE - ISTITUTO TECNICO PER RAGIONIERI, GEOMETRI, PERITI INDUSTRIALI

CON ORARIO DIURNO E SERALE — COLLEGIO - CONVITTO

Ha tentato di fermare i banditi

Francesco Vettore, lo spazzino comunale di Borgo d'Ale che coraggiosamente ha tentato di fermare la macchina sulla quale sono fuggiti i banditi: non riuscendovi, ha scagliato contro di loro la scopa (Foto Moisio)

Difficili indagini sull'audace «colpo» alla banca

Forse i rapinatori di Borgo d'Ale non si sono allontanati in treno

Sembra improbabile che essi si siano serviti per fuggire del mezzo meno rapido e meno comodo - Si pensa invece che una seconda macchina attendesse i due malviventi presso il cimitero di Tronzeno dove essi abbandonarono la loro «600»

Dal nostro corrispondente

Vercelli, mercoledì sera.

Continua la caccia ai due rapinatori della filiale della Banca Popolare di Novara di Borgo d'Ale. Compito difficile, in quanto non si sa quale direzione essi abbiano preso e di quale mezzo esattamente si siano serviti per allontanarsi. Si è detto e si continua a dire che con la «600» targata Como (risultata rubata a Milano), di cui si sono serviti per il «colpo», essi sono fuggiti a Tronzeno, abbandonando poi l'auto nei pressi del cimitero; quindi i banditi avrebbero preso due biglietti per Torino alla stazione ferroviaria della stessa Tronzeno salendo sull'accelerato delle 10,17. Ma sembra pertanto improbabile che, per allontanarsi il più velocemente possibile dal luogo della rapina, si siano serviti proprio del mezzo meno rapido e meno comodo e anche pericoloso per loro perchè, dalla ribalta, il treno avrebbe potuto benissimo essere fermato a Bianzè o a Chivasso. E' possibile, piuttosto, che i due rapinatori abbiano agito in modo da far ritenere di essere saliti sul treno, mentre invece se la sarebbero svignata su una potente macchina che li avrebbe attesi nei pressi del cimitero di Tronzeno, dove venne trovata la «600».

In merito alla presente rapina vi è un precedente. Tre anni fa, esattamente il 3 dicembre 1961, una macchina si fermava, la mattina verso le 9, dinanzi alla filiale della Banca Popolare di Novara di Tronzeno (paese poco distante da Borgo d'Ale). Ne scendevano due giovani che indossavano impermeabili di nylon ed avevano un fazzoletto di seta sulla bocca e gli occhiali neri. Entrati negli uffici della banca e spianate le pistole contro gli impiegati, uno dei due soltanto il bandito che divide il locale in due parti e ruba tutto il denaro che poteva. Ci fu una mezza reazione da parte di un impiegato, poi un accenno di pento.

I due malviventi mostrarono un gran sangue freddo: si portarono, pistola sempre puntata, all'esterno e salirono su un'auto che partì a gran velocità. La macchina venne poi trovata una o due ore dopo nei pressi della stazione ferroviaria di Santhià.

La rapina di Borgo d'Ale, come si vede, presenta molti punti di contatto con quella di Tronzeno di tre anni fa. Anche in quella occasione si disse che i due malviventi erano saliti su un treno in partenza per Milano o per Torino; si fu invece chi pensò, anni più tardi, opportunamente, che essi si fossero allontanati su un'altra auto che li attendeva fuori Tronzeno. Ma non si risalì mai ad alcuna identità.

w. n.

La requisitoria al processo del Cnen

Abusiva per il P. M. la liquidazione a Ippolito

(Segue dalla 1ª pagina)

consegnò a più riprese del denaro per un totale di 23 milioni, quale elargizione, chiedendogli però di mantenere il più assoluto segreto in proposito. Era, in sostanza, un'elargizione a titolo di liberalità, una specie d'omaggio che la banca faceva ad un cliente così importante.

«Non poteva — ha detto a suo tempo Felice Ippolito — inserire questi fondi nel bilancio ordinario del Cnen, perchè sarei venuto meno all'impegno della segretezza assunto con la banca, ma li ho annotati in un libro a disposizione dell'ufficio, tant'è vero che è stato trovato in un cassetto del mio studio. Inoltre li ho utilizzati per assolvere ai impegni propri del Cnen, quali elargizioni a rivisti e sovvenzioni ad organismi scientifici, nonchè anticipi ad alcuni dipendenti venuti a trovarsi in stato di assoluta necessità».

L'accusa parte dal presupposto che un ente pubblico non possa agevolmente di un normale istituto di credito per i propri fondi, ma banali sia vincolato alla Tesoreria centrale dello Stato. La discussione in merito è stata vivacissima durante il dibattimento. La difesa, ed in particolare Felice Ippolito, ha sostenuto che solo per ragioni pratiche il Cnen decise di trasferire una parte dei suoi fondi in una banca.

A conferma di questa tesi la difesa ha fatto venire in aula due testimoni autorevoli affinchè spiegassero ai giudici la situazione nella sua realtà: il prof. Ferdinando Ventriglia, che è stato consigliere economico dell'on. Colombo ed ora è direttore del Banco di Napoli, ed il prof. Gaetano Stammati, direttore generale del ministero del Tesoro, i quali, entrambi, hanno effettivamente confermato che nulla vieta agli enti pubblici di avere parte dei propri fondi ad istituti di credito.

Il pubblico accusatore ha ritenuto che queste spiegazioni non abbiano alcun valido fondamento. «La legge — egli ha osservato — è sufficientemente chiara. La legge sulla contabilità generale dello Stato, infatti, impone agli enti pubblici di servirsi esclusivamente della Tesoreria centrale dello Stato. Le spiegazioni, d'altra parte, che sono state fornite ai giudici dal prof. Ventriglia e dal prof. Stammati non sono attendibili anche perchè provengono da due persone che hanno un interesse a sostenere questa tesi: il prof. Ventriglia infatti, come funzionario del Banco di Napoli, riuscì a ottenere dal prof. Ippolito che il Cnen versasse anche alla sua banca una parte, sia pure minima, di fondi; il prof. Gaetano Stammati è legato invece da amicizia con il prof. Felice Ippolito e tra l'altro è membro del consiglio d'amministrazione della Banca nazionale del Lavoro, la quale appunto riuscì ad ottenere che il Cnen fosse annoverato fra i suoi maggiori clienti».

Dopo una breve interruzione il P. M. ha ripreso la sua requisitoria, passando ad affrontare un secondo argomento: quello relativo a un peculato di appropriazione. Felice Ippolito, nell'ottobre 1962, infatti, si fece anticipare 50 milioni sulla liquidazione che egli avrebbe dovuto prendere al momento di andar via dall'ente, allorchè — ha osservato il P. M. — l'assenso a questa anticipazione è stato assolutamente un abuso. Infatti il Cnen aveva instaurato il principio che i dipendenti potessero chiedere anticipi sulle loro liquidazioni solo nel caso fosse stata presa dalla commissione direttiva una deliberazione precisa. L'indagine ha accertato che dell'esistenza di questo sistema fossero a conoscenza soltanto una minima parte di dipendenti, tanto che su duecento soltanto trentaquattro ottennero a ottennero l'anticipazione a Felice Ippolito è stato il quinto di questo elenco manipolo. Questo fa pensare che si trattava di benefici riservati soltanto a pochissimi, i più favoriti».

Il P. M. ha poi affrontato il problema della liquidazione incassata nel febbraio '63 dal prof. Ippolito, il quale, nominato consigliere di amministrazione dell'Enel, si dimise formalmente da segretario generale del Cnen, pur continuando a svolgerne le funzioni col medesimo compenso, però ottenne dal vicepresidente del Cnen, sen. Focaccia, la liquidazione. «Se Focaccia ha voluto consapevolmente favorire Ippolito dandogli una liquidazione che non gli spettava — ha detto il P. M. — potrebbe per lui profilarsi una responsabilità penale; se invece non s'è reso conto della realtà situazione, sarebbe da parte sua un'incoscienza veramente deplorevole».

Il P. M. proseguirà la sua requisitoria anche domani. L'udienza però avrà inizio soltanto nella seconda parte della mattinata, poichè l'aula nelle prime ore sarà occupata dal Tribunale che dovrà giudicare i responsabili della scandalo dell'Istituto superiore della Sanità.

Guido Guidi

Tentata rapina a Milano in casa d'un agente di cambio

I tre aggressori sono fuggiti su un'automobile di Torino

Milano, mercoledì sera.

(g. m.) Su un misterioso episodio avvenuto nel corso stanno indagando gli agenti della squadra mobile. Poco prima delle venti, all'ingresso della villa cinta da un vasto parco in via Tiziano 8, di proprietà del noto agente di cambio Giuseppe Brughera, di 53 anni, hanno suonato tre giovani; uno dal quale, alla cameriera accorsa, ha detto di essere stato invitato da un amico del padrone di casa per parlare di un affare.

La domestica l'ha fatto entrare ed ha chiamato il signor Brughera: quando l'agente di cambio si è trovato di fronte allo sconosciuto, questi ha cavato di tasca una pistola intimandogli di alzare le braccia. Il Brughera però non si è lasciato intimidire: con rapida mossa ha disarmato lo sconosciuto che si è dato alla fuga, e con i suoi due amici, che erano rimasti ad attenderlo, in strada, è balzato su di un'auto targata Torino, ma si è allontanata

Evaso rintracciato presso un'autopista

Alessandria, mercoledì sera.

(c.) Il 12 marzo scorso, dalla Casa di rieducazione di Boscomarengo, riusciva ad evadere il ventenne Edgardo Cerriana, nativo di Ivrea, da qualche tempo ivi rinchiuso. Ieri sera, a distanza di oltre tre mesi e mezzo, i carabinieri di Boscomarengo l'hanno rintracciato presso il luna-park attendato in piazza Garibaldi.

Il tempo oggi in Italia

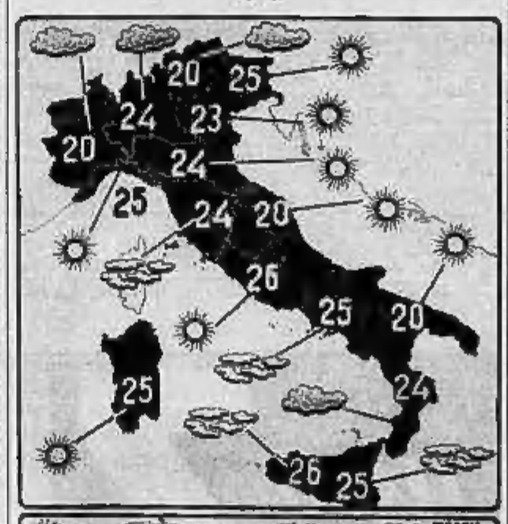

Le condizioni atmosferiche nelle principali città italiane e le temperature massime registrate nelle ultime 24 ore. (Com'è noto, le temperature fornite dal Bollettino meteorologico possono presentare delle discordanze con le temperature massime registrate in determinate zone della città).

OGNI VOLTA CHE BEVETE UN AMARO 18

BEVETE UN SORSO DI SALUTE

LISCIO AL SELTZ CON GHIACCIO

ISOLABELLA DAL 1870

SIAMO INTERESSATI a nr. 1 numere VENDITORE settore meccanico con ottimo titolo di studio e lingue: inglese, francese parlato e possibilmente tedesco. Disposto viaggiare all'estero.

Inviare curriculum vitae et pretese, valida referenze, indirizzando a: PUBBLICITA' STAMPA SERA, TORINO. Si assicura la massima riservatezza.

Ford UTENTI FORD

L'ATAUTO annuncia l'apertura della propria sede del reparto carrozzeria. Richiedete i suoi preventivi. I lavori sono garantiti. Inoltre vi suggerisce su un'altra Ford durante la ripresa della Vostra auto.

FORD ATAUTO - VIA BARLETTA, 213

CAMPANINO F.LLI dal 1900 INFORMAZIONI Commerciali e Private Italia - Estero Via G. Pasquale 25 (783-079) Torino

Dott. P. ADLER - Specialista Malattie della pelle e veneree Via Cesare Battisti 1 angolo via Roma Ore 10,30-12, 16-19; fest. 10-12; t. 543-645

IBISA (BALEARI) causa trasferimento VENDO Chalet con 25 mila mq. terreno fabbricabile su importante arteria nazionale vicinanze spiaggia e città, 50.000.000 in blocco. Scrivere a: PUBBLICITA' STAMPA 58 - TORINO

STUFE A GAS LIQUIDO Senza Azzurra A KEROSENE Senza odore

QUEEN TRAMER - TORINO Corso S. Martino, 8/N. - Tel. 519.51

La moda

Tessuti di maglia

Non dobbiamo accusare i maestri di moda di scarsa immaginazione se molti dei modelli della nuova stagione autunno-inverno 1964 sono apparsi confezionati in tessuti di maglia. Il fatto che parecchie donne li preferiscano ad altri è facilmente comprensibile: stoffe del genere, oltre ad essere morbide e calde, hanno il grande pregio della praticità. Proprio per tale motivo ci sembra in dovere di consigliare le nostre gentili lettrici di includere nel loro nuovo guardaroba invernale un abito di maglia di lana. Grazie alla moderna tecnica di fabbricazione, alcuni di tali tessuti sono talmente perfetti da apparire diversi da quello che sono nella realtà e ciò grazie anche a taluni colori che oseremmo chiamare [illegible] per tali tipi di stoffa. L'abito che presentiamo oggi è stato tratto da una collezione di Handmacher, presentata piuttosto recentemente a Londra. Esso può considerarsi un ottimo esempio dell'impiego del tessuto di maglia negli abiti da giorno. Si tratta di un tre pezzi. La giacca, moderatamente corta ha una linea molto giovanile, il collo è da uomo, le maniche montate a giro. La chiusura a un petto non porta bottoni proprio allo scopo di lasciare scoperta la camicetta a righe, senza maniche, stretta in vita da una cintura tubolare di cuoio morbidissimo. Caratteristiche le quattro piccole tasche, fermate da altrettanti bottoni. La gonna, che è dritta, copre appena il ginocchio, la tinta è pepe-sale. Un abito del genere è adattissimo per andare «in figure» appena la temperatura lo consigli e molto pratico specialmente per le donne che guidano.

La salute

Sferra calci come un mulo...

«Durante il sonno — ci scrive la signora D. B. — mio marito ha preso la pessima abitudine di tirare calci come fosse un mulo. Ho osservato i suoi movimenti e ho potuto notare che egli piega il ginocchio con lentezza, ma poi sferra il calcio con una certa violenza; tale movimento si ripete a intervalli di dieci secondi e continua, a volte, anche sei o sette minuti. Lei comprende, dottore, che dormire con lui è ora tutt'altro che piacevole. Le sarei molto grata se volesse espormi le cause di tale strano fenomeno e indicarmi, se possibile, il modo di ovviarlo».

La cosa migliore sarebbe — a nostro avviso — incominciare a dormire in letti separati; per quanto concerne poi il disturbo, pensiamo si tratti di un fenomeno nervoso. Consigli suo marito di farsi vedere da uno specialista.

E' la stessa cosa?

B. F. ci chiede se l'artrite deformante dell'anca e l'osteoartrite sono la medesima cosa.

Sì, anche se l'artrite deformante può essere stata provocata da una ferita o da una contusione.

Perdita di peso

«Desidererei sapere da lei — ci domanda T. D. — qual è la causa della perdita di peso».

Le cause possono essere molteplici, fra questa sono, un elevato metabolismo, il diabete, vari tipi di infezioni, la presenza di vermi nell'intestino, fra essi la tenia, nonché il cancro.

La bellezza

Dita veloci e sempre belle!

La tecnica moderna con le sue continue innovazioni non poteva dimenticare le macchine da scrivere, motivo per cui ci accade di tanto in tanto di vedere esaltate, in questa od in quella rivista, le caratteristiche, la linea o il colore di una nuova macchina, sia essa normale, portatile o elettrica. Ma tutti sappiamo che ogni macchina per dare il meglio di sè deve essere adoperata da una persona esperta, cioè una buona dattilografa. Il fatto di avere parlato di «dattilografa» ci consente di aprire qui vivo dell'argomento che oggi tratteremo, cioè la necessità per colei che usa tale sistema di scrittura di mantenersi sempre in perfetta forma. Per farlo sono necessari non solo il ritmo e la velocità, ma anche quella padronanza del mezzo, per cui il battito dei tasti finisce per diventare una specie di melodia meccanica. Tutto ciò è possibile se le dita di chi scrive sono perfette e con tale termine intendiamo dire rispondenti alle esigenze che questo genere di scrittura comporta. E le unghie? Ecco il punto! Una dattilografa non può permettersi il lusso di portare unghie troppo lunghe perchè esse costituirebbero un ostacolo alla battuta rimata e veloce. Comunque non è detto che due mani non possano essere egualmente belle anche se le unghie non raggiungono misure tali da divenire adunche.

Dopo esservi munite di tutto ciò che vi occorre per il vostro manicure, non dimenticate di prendere anche un cuscino, possibilmente non troppo morbido; esso vi servirà per appoggiare una mano mentre l'altra provvede alle varie operazioni. Dopo avere tenuto a bagno le dita per alcuni minuti in acqua tiepida, asciugatele con cura, quindi spingete verso l'interno le pelli. Per facilitare l'operazione, spalmatele prima con della vaselina (una buona norma, prima di spalmare la vaselina, di massaggiare i polpastrelli con dell'alcool che sarà lasciato evaporare. L'uso di tale disinfettante eliminerà ogni pericolo di infezione nel caso un movimento sbagliato vi provocasse una leggera ferita. Non dimenticate che anche piccole ferite del genere sono pericolose e se la parte è infetta possono dare adito alla formazione di patereccì. Quando le pelli sono ricentrate, limate le unghie in rotondo (mai tagliarle con le forbicine per non sfaldarle). Questa operazione deve essere compiuta con molta cura perchè le prime a soffrirne sarebbero le vostre cutine nel momento in cui le lasciate a se stesse. Un'unghia, anche minimamente scheggiata, può essere infatti causa di una smagliatura. Circa la lacca, scegliete quella di vostro gusto e che ritenete più adatta all'abito che indossate. Rammentate però che l'unghia non deve mai essere interamente coperta per non appesantire la mano. Poichè può succedere alla dattilografa di sbagliare battuta e sfregare l'unghia contro il tasto, è consigliabile usare, dopo la laccatura, uno speciale fissatore che preserva la lacca stessa e la protegge dalle continue sollecitazioni cui essa è sottoposta per il movimento veloce impresso alle dita che battono i tasti.

(Copyright della «Champs Tribune» e di «Stampa Sera»)

ANNUNCI ECONOMICI

Il prezzo di questa inserzione deve essere corrisposto anticipatamente alla **Pubblicità Stampa** *(via Roma 80, Torino) per contanti o vaglia, o mediante versamento nel conto corrente postale n. 2/1888 Torino. Esso risulta dal prodotto del numero delle parole (minimo dieci, escluse le artificiosamente composte) per la tariffa della rubrica adatta all'annuncio, con l'aggiunta delle tasse in ragione del 1,20 % globale.*

Avvisi composti in neretto: tariffa doppia.

Per le inserzioni in data fissa aumento del 100%.

Tutti gli avvisi vengono pubblicati ne «La Stampa» ed in «Stampa Sera». Non sono ammessi annunci che contengano richieste di denaro o francobolli anche solo per la risposta.

Coloro che desiderano rimanere ignoti ai lettori possono utilizzare il [illegible] servizio [illegible] aggiungendo al testo dell'avviso la frase Scrivere «Pubblicità Stampa n. [illegible] Torino», *computato per cinque parole. In tal caso all'importo dell'inserzione annuncio dev'essere aggiunto il nolo della cassetta in lire 300 per decade, ed un deposito di lire 200 per il rimborso delle spese di recapito della corrispondenza a coloro che non possono sempre ritirare presso i nostri uffici.*

La «Pubblicità Stampa S.p.A.», in base al capitolato di concessione del servizio del cassellario privato, è considerata a tutti gli effetti quale destinataria della corrispondenza indirizzata alla cassetta.

Essa ha quindi il diritto di verificare le lettere e di incassettare soltanto quelle strettamente inerenti agli annunci, non inoltrando ogni altra forma di corrispondenza, stampati, circolari o lettere di propaganda.

Tutte le lettere indirizzate alle cassette debbono essere inviate per posta e saranno respinte se assicurate o raccomandate. Non si assume nessuna responsabilità per quanto eventualmente allegato alla corrispondenza.

Negli annunci matrimoniali è vietata la richiesta di fotografia e nel testo è indispensabile risulti l'intenzione «matrimoniale» dall'inserzione con le parole: «sposerebbe» o «relazionerebbe scopo matrimonio» o altre similari.

COMMERCIALI
L. 135 per parola

ACQUISTERei macchine da costruzione edile usate. Telef. 511-243.
ALESATRICI diametro mm. 65 e mm. 90, consegna pronta, lunghissime rateazioni, Rosso & C., Grugliasco, Torino. Telefonare 785-222.
ARCIOCCASIONE smerigliatrice tre posti filettatrici morse parenchi. Tabacchi, Voleggio, 4 Torino.
CAUSA demolizione locale cedesi arredamento completo bar biliardo anche in parte. Telef. 641-759.
ELETTROMECCANICA Piossasco fabbrica trasformatori a bassa perdita, consegna sollecita. Telef. 393-372, Torino. O366
OFFICINA liquida macchine utensili attrezzatura strumenti elettronici. Muratori, 5, Secondo 33. A85284
RADIALE Cincinnati sbraccio 1250 (valutare 60 svendasi 580.000. Corso Novara 50. A53443
SEGHETTO Automa corsa 320, filiatrice Vias, occasione svendesi. Telefonare 267-969. A93443
SOLLE"ATORI, martinetti, cavalletti, estrattori, chiavi, attrezzi per il servizio dell'auto. Sirtor, via Nizza 32.

ARTIGIANATO
L. 180 per parola

AVVOLGIBILE bloccata? Telefonate 323-181, 761-585. Un operaio è a vostra disposizione. 0297
CAPOMASTRO abilitato costruisce villette, riparazioni alloggi. Telefonare 543-964. A93765
CAPOMASTRO referenziato esegue per terzi costruzioni fino 150 milioni. Tel. 324-333, 284-660.
SARTA offresi per lavoro domiciliare riparazioni abbigliamento. Telefonare 529-423. A85841
SERRANDE, riparazioni pronte, costruzioni ferro, serrature, officina Borgese, telefono 543-922.

SOC. CAPITALI CESSIONI RECUPERI AZ.
L. 180 p.p.

A.A.A.A. AUTOSOVVENZIONI immediate (anche su automezzi ipotecati), mutui su alloggi di proprietà prestiti fiduciari a dipendenti grandi aziende, massime rateazioni. Finchèra, corso Francia 15 (piazza Statuto). Telef. 760-203, 779-826.
A. CEDESI bar snaturato zona Vittoria eventualmente affidasi gerenza ottime condizioni. Telefonare ore 14-15 254-104. A85251
AFFARONE salumeria zona Francia motivi familiari cedesi. Nasca, San Tommaso 6, telef. 527-058.
AUTORIMESSA affitta officine opportuna combinazione. Boston 123, ore 17-20. A92251
AUTORIMESSA centrale facile conduzione cedesi 250.000 mensili cedesi 9.500.000, eventuale permuta. Tel. 885-962. A94862
AUTORIMESSA prossima apertura, capacità macchine 140 cadaui. Quirico, Garibaldi 3. O231
AUTORIMESSA semicentrale 210 macchine completata officina lavaggio buon reddito cedesi. Troglia, corso Regina 168. O512
BAR ampetare formidabile passaggio 4.000.000 trasformabile ristorante. Castagno, telef. 585-962.
BOLLETTONE superattrezzati trasferibile 1.800.000, eventuale per aiporto 550.000. Telefonare 885-962.
BORGO Vittoria, mobilificio sulla vetrina, affare cedo 2.500.000. Telefonare 518-738. O463
CAFFE' bottiglieria alloggio altro bar superattrezzato due licenze orario ridotto, stabile centralissimo, trattenuti, Fiorino, ufficio 41-368. A86209
CARROZZERIA cedesi telefonare preferibilmente ore pasti. Tel. 80-049.
CAUSA famiglia privato cede in zona commercialissima alimentari frutta verdura con alloggio garage, mili private. Telefonare 81-864.
CAUSA malattia cede mobilificio, zona commerciale, forte incasso. Telefonare 346-007. O463
CAVALLERA, Saluzzo 21, Latteria, rivendita pane, giornali (stessa casa) rimettiamo. O835
CEDESI latteria causa trasferimento con alloggio. Telefonare 768-031.
CEDESI sul Vercellese avviatissimo magazzino salumi formaggi adatto intrapr. più persone. Telef. 511-188.
COMMESTIBILE drogheria bellissima esperto adatto supermercato zona Francia 3.500.000. Telef. 885-962.
DIPLOMATO, disponendo capitale, esaminerebbe seria partecipazione a sana e redditizia azienda. Massima discrezione. Scrivere: «Pubblicità Stampa 9583 — Torino».
DISCHI, strumenti musicali, negozio ottima posizione cedo. Tel. 773-447.
DROGHERIA centralissima reddito netto mensile 350.000, causa familiari urge cedere vera occasione. Quirico, Garibaldi 3. O231
ESAMINO combinazione con impresa per costruzione albergo in Torino. Scrivere: «Pubblicità Stampa 5187 — Torino».
IL grande successo delle Lavanderie automatiche assicurano a gestore, investito il vostro capitale in questa nuova attività che non impegna e vi dà redditi elevati. Per informazioni rivolgersi o telefonare: Selfcenter, via Padova 28. Telef. 276-307, 337-852. O359
IMPIEGO capitale rilevasi anche in persona negozio purchè ottimo reddito. Telef. 828-594.
LATTERIA Lucento avviatissima, zona sviluppo, cedesi 2.000.000 bloccati. Telefonare 779-568. A94613
OREFICERIA gioielleria zona sfruttatissima cedesi. Scrivere: «Pubblicità Stampa 4130 — Torino».
PANIFICIO pasticceria moderno centralissimo forte lavoro vendo permuto con alloggi. Telefonare 520-395.
PRIMIZIE (Saluzzese), avviamento tradizionale, sicuro minimo, incasso 30.000 giornaliere, svendo 2 milioni 500.000. Fassano, Madama Cristina 129. O313
PROFESSIONISTA istruisce pratiche finanziamento brevi, medio, lungo termine per imprenditori seri e solvibili. Telef. 547-582.
PER ritiro commercio cedesi negozio lavorantissimo stagionale. Scrivere: «Pubblicità Stampa 4384 — Torino».
RITIRO commercio vasto bar alcolico, incasso sessantamila dimostrabile. Telefonare 395-714.
RIVENDITA pane Parella incasso 35.000 giornaliere, alloggio, cedesi a 4.000.000 dilazionabili. Troglia, corso Regina 168. O513
RIVENDITA pane, kg. 180 giornalieri, zona sviluppo, ottimo incasso alloggio, vende Fassano, Novara, 29. O313
SOCIETA' esamina serio investimento in aziende alberghiere. Scrivere: «Pubblicità Stampa 5187 — Torino». A98315
TABACCHERIA in gestione cercasi. Scrivere: «Pubblicità Stampa 4595 — Torino». A96335
TABACCHERIA reale 1.500.000, forte reddito, alloggio cedesi. Scrivere «Pubblicità Stampa 4104 — Torino». A91287
TORREFAZIONE bar fotocaffè, 45 mila giornaliere, zona Nizza cedo 6.500.000. Telefonare 655-732.
VENDESI bar ristorante. Tamassalli, via San Donato 45, telef. 488-141.
VENDESI moderna avviatissima drogheria zona continuo sviluppo. Telefonare 287-366. A94396
VIA Roma negozio mq. 230 motivi trasferimento cedesi. Tel. 542-535.

COMPRA - VENDITA ALL. LOCALI e TERR.
L. 180 p.p.

A.A.A. ACQUISTA alloggi privato, pagamento contanti. Telefonare 293-306.
A.A.A. ACQUISTO alloggi contanti da privati. Telef. 546-007.
A.A.A. AFFARONE vicinanze corso Belgio vendiamo alloggio camere, cucina, servizi [illegible] costruzione pronta subito 4.650.000 trattabili. Angiolo, Nizza 9. O252
A.A.A. PRIVATO vendedirettamente alloggio una camera cucina servizi nuova costruzione centrale affitto 25.000 mensili, contratto annuale bloccato 4.300.000. Telefonare ore pasti 671-833. O252
A.A.A. ALTO ristoro vendiamo tre grandissimi ambienti centralissimi primo piano affittati 50.000 mensili, 5.900.000 ottimo impiego capitale tratta Angiolo, Nizza 9. O252
A.A. ABITABILE zona Statuto, 5 camere cucina servizi, 8.000.000. Telefonare 546-007. O463
A.A. ACQUISTA alloggio contanti privato (vecchio nuovo). Telefonare 515-241. O246
A.A. ACQUISTASI o affittasi locale uso magazzino minimo 2000 mq. entro cinta daziaria Torino. Scrivere «Pubblicità Stampa 4471 — Torino».
A. ABBISOGNA acquistare (contanti) alloggetto anche vecchia costruzione. Telef. 525-534. O159
A. ABBISOGNANO acquistare alloggi (contanti) rilevo anche compromessi. Telef. 41-419. O159
A. ALLOGGI negozi magazzini laboratori liberi ed affittasi convenientissimi vende impresa via Don Cavallo 1, Grugliasco. Tel. 785-286, 790-351. A97389
A. ALLOGGIO centrale signorile nuovo esentissimo salone tre camere servizi vendesi 31.500.000 (rateizzi compreso mutuo 4.500.000. Telefono 755-057. A94242
A. AVIGLIANA zona depressa, proiettante sole mezzi, vendonsi, affittansi costruendi vasti locali, adatti industrie alimentari. Telef. 521-589.
B. CINZANO 25 km. Torino, vendo ultimi tutti per villette, fronte strada asfaltata da L. 700 mq. Telefonare 783-658 ore pasti. A95814
A Piossasco zona depressa vendesi capannone in ferro con appoggio via di corsa altezza mt. 5 con mq. 2000 terreno. Telefonare 787-853.
A. SETTIMO vendo 2 camere tinello servizi 5.000.000. Tel. 273-571.
A. VENDONSI direttamente alloggetti 1-2 camere servizi, abitabili subito, prezzo convenientissimo mutuo S. Paolo, facilitazioni. Rivolgersi Strada Venaria 218; telef. 80-063, 397-142.
A. 700.000.000 a scelta, nella conca Valdellatorre, troverete lotti pianeggianti, zona tranquilla, zona salubrissima, panoramica, ideale week-end. Rivolgersi Valdellatorre prefabbricato oppure telefonare 273-521.
A Pino Torinese vendonsi ultimi alloggi 3-4 camere servizi forma vicinissima. Telefonare 881-552, 514-380.
A Forte Palazzo vendesi locale piano terreno con seminterrato comunicante. Telefonare 60-582.
A Rivoli vendo alloggi lussuosi in posizione panoramica, signorile, zona ville centralissima, giardino, prontissimi 1964, doppi ingressi, triplì servizi, mutuo, rateazioni. Telef. 521-686.
A Settimo, fronte strada statale vendo terreno industriale, occasione. Telef. 273-571. O266
A Villastellone vendesi terreno mq. 3000 su strada statale. Scrivere «Pubblicità Stampa 3295 — Torino».
A 18 km. da Torino zona depressa vendiamo lotti di terreno da 1000 a 3000 mq. acqua, luce, telefono eventuale consulta. Telefonare 80-816. O304
A 8.500.000 bloccati Mercati Nuovi, alloggio signorile 3 camere, cucina, servizi, esentissimo. Fassano, Nizza 29. O313
A 12.000.000 mutuo vendo alloggio libero 3 camere, cucina, servizi, zona Sermigli, telef. 237-775.
ABBIAMO da vendere alloggi signorili di 3-3 camere e servizi abitabili subito mutuo S. Paolo, rateazioni. Via S. Donato 58. O208
ABITABILE barriera Milano, camera cucina bagno terrno, 3.500.000. Telefonare 918-738. O463
ABBIAMO da vendere ultimi fabbricati alloggi 3-4 camere, doppi servizi, facilitazioni di pagamento, via Lombriasco 19. O205
ABBIAMO via S. Anselmo 22-23 alloggi signorili 3-4-5 camere doppi servizi mutuo ed facilitazioni pagamento, Domus, Garibaldi 39. Telefoni 51-050 - 530-460.
ABITABILE via Beaumont, cinque camere cucina, 8.400.000, facilitazioni pagamento, permutasi. Tel. 273-206.
ABITABILI signorili 3-4-5-6 camere autopilot doppi servizi soffitta autobox uffici magazzini vendonsi. Via Lue 17. Telef. 774-271.
ACQUISTEREI costanti mari negozio, buon reddito. Scrivere: «Pubblicità Stampa 9654 — Torino».
ACQUISTEREI terreno collinabile tra giornata adiacenze Po zona Brusasco Moncastino. Scrivere: «Pubblicità Stampa 9618 — Torino».
ACQUISTO direttamente contanti alloggio 2-3 camere qualunque zona. Telefonare 532-635. A95854
AERONAUTICA carissima occasione camera tinello servizi, libero, 3 milioni 500.000. Telefonare 797-401.
AFFARE, magnifico alloggio nuovo, libero (Mancalieri) due camere tinello, continuo, 6.500.000. Telefonare 515-318. O636
AFFARE scala alloggi reddito 437% mutuo rateizzazioni vendo. Telefono 521-168. A95840
AFFARE svendesi terreno cintura 5 km. Torino per ville. Tel. 795-149.
AFFARONE, vendesi alloggio 2 camere, tinello, servizi, 4° piano, Borgo San Paolo, libero. Tel. 380-438.
AFFARONE vendesi 7.000.000 corso Vinzaglio vecchia costruzione alloggio 4 vani termobagno, 4° piano senza ascensore. Com. F.A.I., telefono 527-496. O223
ALLOGGI, ceduti, pronti subito, rateazione 80%. Assia 4, tel. 772-867.
AL Valentino alloggi signorili lussuosissimi 2 e 3 camere doppi servizi vendo direttamente impresa, facilitazioni pagamento con mutui fino a 30 per cento. Telef. 545-469.
ALLOGGETTO libero subito (via S. Marino) camera tinello 4.200.000. Telefonare 41-419. O536
ALLOGGI case vecchie costruzione vendonsi. Via Principi Acaja 14. Visite 15.30-17. A94850
ALLOGGIO condominio vicinanze Torino ultima vista ai sopralluoghi vendesi. Telefonare 80-582.
ALLOGGIO corso Unione Sovietica (Fiat) quattro camere, cucina, esposizione vista splendida, 9.000.000 più mutuo. Archiardi, Settembre 18.
ALLOGGIO libero (Farolfi) due camere cucina servizi 6.200.000. Telefonare 515-318. O159
ALLOGGIO Nichelino, 3 camere cucina servizi, causa trasferimento, vendo 3.300.000. Telef. 522-043.
ALLOGGIO nuovo 7° piano su corso Cracovia vendesi. Telefonare 518-226.
ALLOGGIO nuovo libero Italia 61 1.500.000 vano più 600.000 mutuo vendesi. Telefonare 519-396.
ALLOGGIO Pinerolo, 3 camere cucinotto garage, libero vendo 5.800.000. Tel. 794-351.
ALLOGGIO Settimo tre camere accessori affittato 30.000 mensili apure libera, vendo 6.000.000. Telefonare 516-546. O525
ALPIGNANO lotto terrano panoramico per ville vendo privata. Telefonare 930-395. O620
ANTY A piazza Aemi, intero piano palazzina, grande giardino, autorimesse, vendesi libero. Archiardi, Settembre 58. O367
ANTICIPANRO 1.000.000 rimanenza rateazioni direttoriale proprietari camera cucina, Francia 95, ore 14.

(Continua a pag. 21)

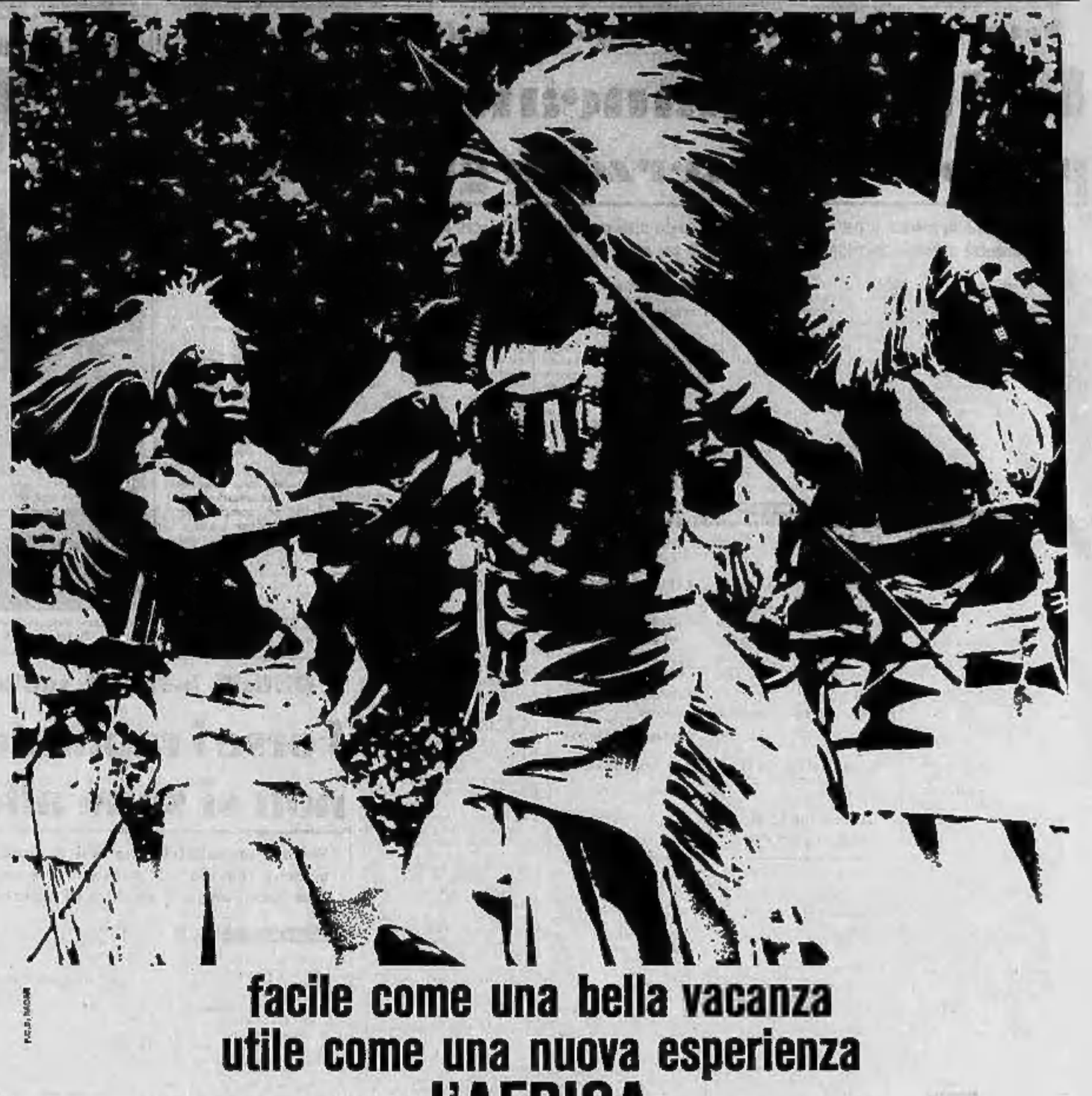

facile come una bella vacanza
utile come una nuova esperienza
l'AFRICA
...con un biglietto alitalia

TOURS INDIVIDUALI

Vacanze in Africa. Se amate la libertà di un viaggio individuale, se desiderate i vantaggi dei viaggi in gruppo - prezzi favorevoli, nessun problema organizzativo, - se volete affidarvi a una Compagnia che conosce l'Africa, scegliete un "tour individuale" preparato per l'Alitalia.
Tra i numerosi itinerari africani del programma Africa Calls 65, organizzato in collaborazione tra gli Agenti di Viaggio e l'Alitalia, troverete il programma che si adatta alle vostre personali esigenze di spesa, destinazione e durata. E sarete lieti di scoprire che una vacanza in Africa con i velocissimi Jet Super DC-8 e Caravelle costa molto meno di quanto pensato.
Invito in Africa: un'avventura senza incognite con una sorpresa ad ogni tappa. In Africa, terra di contrasti, si incontrano le vestigia di civiltà millenarie, le nuove cose dei nuovi stati, i prodigi della tecnica moderna e le voci degli abitanti della foresta.
Scoprite l'Africa con una macchina fotografica o una cinepresa: riporterete con voi, alla fine del viaggio, ricordi per tutta la vita.
L'Africa ha tutto: il vecchio e il nuovo, l'armonia e il contrasto - neve all'equatore e bagni di sole a 2.000 metri, moderni alberghi con aria condizionata e primitivi villaggi, le spiagge candide del sud e le strade brulicanti delle città, i grandi parchi nazionali, i fiumi immensi e le immense cascate - tutta l'Africa è un meraviglioso racconto.
L'Alitalia conosce l'Africa — L'Africa conosce l'Alitalia

RICHIEDETE QUESTO OPUSCOLO al Vostro Agente di Viaggio o al più vicino ufficio Alitalia.

ALITALIA
MIGLIAIA DI ESPERTI AL VOSTRO SERVIZIO

uno ZUCCA
è più di un aperitivo!
stimola l'appetito
facilita la digestione
MILANO VIA V. DA BERGAMO 21

BUONUMORE

— Ora che sono riuscito a salvarti, potresti dirmi come hai trovato la minestra all'arsenico...

— Toglieti subito questo grafico... Sta per arrivare mia moglie!...

— Spero che in treno vorrai toglierti questa campana...

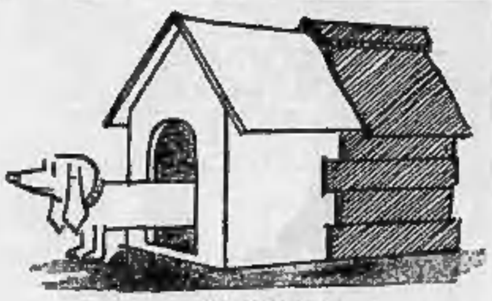

Il cane crasca...

— Va la suprete sbrogliare senza di me!...

— E' il ritratto di vostra moglie!... Voglio augurarmi che non abbiate figli!...

Una interessante prova per servire meglio il pubblico

Da domani in funzione le linee aeree postali

Una convenzione tra le Poste e l'Alitalia - Saranno impiegati apparecchi «Viscount» riservati al trasporto dei colli postali con orari e linee speciali - Il servizio entrerà gradualmente in funzione su cinque anelli di percorso - Una lettera imbucata la sera a Torino sarà consegnata con la prima distribuzione all'indirizzo di Palermo il mattino dopo

ROMA, mercoledì sera.

Avevamo nei mesi scorsi annunciato che l'amministrazione delle Poste stava per dare inizio ad un esperimento destinato a rendere molto più rapida la distribuzione della corrispondenza. Il momento è venuto e quello che fino ad ora era soltanto un progetto motivo di studi sta per trasformarsi in realtà. Con domani primo ottobre il servizio postale sarà effettuato con l'impiego di aerei notturni che collegheranno le principali città italiane.

Da tempo era sentita l'esigenza di rendere più rapido ed efficiente il trasporto dei colli sulla falsariga di quanto accade in altre nazioni e segnatamente in Svizzera. La puntualità e la rapidità nella consegna delle Poste svizzere è divenuta addirittura proverbiale, ma anche in altri paesi, come per esempio l'Inghilterra e gli Stati Uniti, l'invio e il recapito della corrispondenza avviene con una regolarità che dà al pubblico la sicurezza di poter far conto che una lettera od un plico impiegheranno per il percorso da compiere lo stesso tempo di un normale viaggiatore. E' questa infatti la velocità che viene comunemente intesa come ottima: un buon servizio è quello che garantisce all'utente di recapitare una lettera come se fosse stata affidata a una singola persona che usasse dei mezzi più veloci a disposizione del pubblico.

Dobbiamo ritenere che le Poste italiane si sono sempre attenute a questa regola? Rispondere affermativamente sarebbe un poco arduo malgrado la migliore buona volontà. Gli impianti tecnici sovente sono vecchi, le sedi degli uffici non più consone alle esigenze di un traffico postale enormemente aumentato, cosicché anche la diligenza del personale naufraga in un mare di difficoltà non superabili senza un intervento superiore che riordini e potenzi tutto il complesso.

Questa volta le Poste italiane hanno deciso che se sino a questo momento sono andate a rimorchio in rapporto a quanto avveniva all'estero, è ora necessario passare all'avanguardia e così hanno deciso di far portare i sacchi contenenti la posta non più con i carrozzoni postali agganciati ai treni, almeno per le linee principali, ma mediante aerei per cui sono stati studiati orari speciali notturni con l'istituzione di linee riservate alle poste. In tal modo non soltanto la corrispondenza viaggerà in modo veloce come se fosse trasportata a mano da una persona che si servisse di un aereo, ma in definitiva in modo anche più rapido dato che i velivoli delle Poste avranno orari particolari che consentiranno collegamenti così rapidi che nessun privato con i mezzi ordinari di trasporto potrebbe disporre.

Come ogni nuovo servizio che si attua e che implica una complessa organizzazione anche questo sarà posto in atto con gradualità, dato anche il carattere sperimentale dei primi tempi. L'amministrazione postale ha noleggiato alcuni «Viscount» dell'Alitalia che, come vettore, si limita esclusivamente al trasporto dei colli postali che le vengono consegnati. In Germania e in Francia, da qualche tempo, le Poste hanno acquistato apparecchi che gestiscono in proprio, facendo compiere loro dei voli notturni affidandone la guida a piloti che dipendono dalle rispettive amministrazioni postali.

La gradualità dell'inizio è dovuta alla necessità della messa a punto di un nuovo sistema di raccolta e distribuzione degli effetti postali a terra, ciò che richiede da parte dei dipendenti l'applicazione di norme diverse da quelle consuete. Occorre insomma che il personale ci faccia la mano e che siano stabiliti appositi orari di lavoro trasferendo al servizio notturno parecchi elementi che sino ad ora svolgevano le loro mansioni di giorno. Tra l'Alitalia e le Poste è stato concordato il seguente calendario: Il *1° ottobre* entreranno in funzione le linee Milano-Roma-Milano e Roma-Cagliari-Alghero-Cagliari-Roma. Il *5 ottobre* si metteranno in moto la Torino-Roma-Torino e la *Genova-Pisa-Roma-Pisa-Genova*. Infine il *12 ottobre* avverranno i primi voli sulla Roma-Catania-Palermo-Catania-Roma.

Entro il 12 ottobre tutte le linee saranno in funzione

Con il nuovo tipo di trasporto una lettera spedita la sera a Torino sarà recapitata il mattino dopo a Palermo con la prima distribuzione e lo stesso dovrebbe avvenire con qualsiasi città d'Italia dato che dal più vicino aeroporto la lettera dovrebbe raggiungere in tempo un altro mezzo di trasporto per essere recata nei centri non serviti da scali aerei.

al. vi.

Si apre domani a Parigi il 51° Salone dell'Automobile

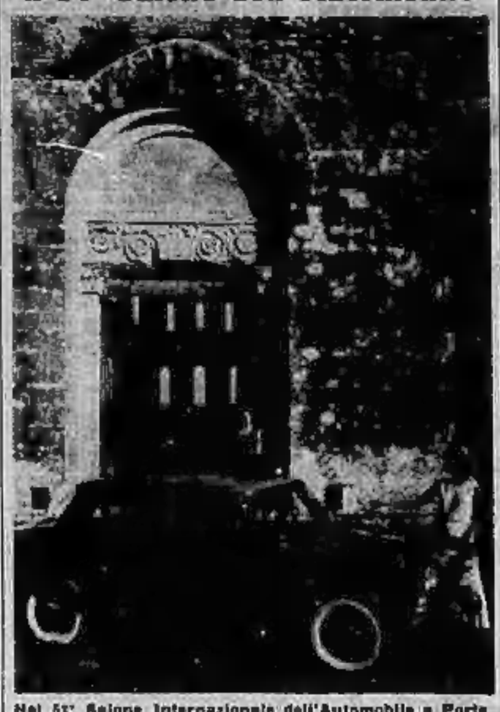

Nel 51° Salone Internazionale dell'Automobile a Porte de Versailles (aperto dal 1° all'11 ottobre) la Fiat è presente in tre settori: autovetture, autocarri, autopullman. Tra le vetture, la novità di rilievo è la «850», presentata anche in questi giorni sul mercato francese. Nella foto, una elegante «2300 lusso»

RIM
il dolce purgante
per adulti e bambini
Allura

Dopo i quattro morti per lo scoppio della caldaia

In pericolo di vita altri tre degli ustionati alla «Châtillon»

I medici dell'ospedale di Vercelli si prodigano per salvare i feriti - Solidarietà della cittadinanza e delle autorità verso le vittime - Provvidenze disposte dalla società a favore delle famiglie colpite dalla sciagura e dei lavoratori infortunati

Dal nostro corrispondente

Vercelli, mercoledì sera.

La popolazione vercellese ancora non si è ripresa dal turbamento provocato dalla sciagura verificatasi improvvisa venerdì scorso nello stabilimento «Châtillon» per lo scoppio d'un caldaio con un bilancio di 4 morti e 21 feriti, parecchi dei quali per ustioni di secondo e terzo grado. Purtroppo la tragicità dell'evento si è palesata in tutta la sua gravità. Quattro sono già le vittime ed altri tre ustionati sono tuttora gravissimi in quanto la superficie corporea è stata offesa dal getto di vapore ad alla temperatura per almeno un 60-70 per cento. Le vittime, com'è noto, sono il capo-turno all'impianto termico dello stabilimento Natale Calapal, di 28 anni, da Vercelli, i dipendenti della ditta Magistretti di Milano, Sebastiano Accetta, di 48 anni, da Vercelli e Giuseppe Catelli, di 45 anni, da Caresana (Vercelli), nonché il quarantenne Giacomo Arnoldi, da Dervio (Como), dipendente della ditta Maternini di Lecco. I funerali di quest'ultimo avranno luogo nel pomeriggio a Dervio; il feretro partirà da Vercelli alle ore 14.

Costante e continua è l'opera che i medici del reparto chirurgia stanno conducendo per alleviare le sofferenze di quanti ancora si dibattono fra la vita e la morte. Qualche leggero miglioramento si è notato ieri per tutti, costituito dall'abbassamento della temperatura, dalla diuresi soddisfacente e da una migliore lucidità. La prognosi è sempre riservatissima, poichè i pericoli di improvvise complicazioni sono presenti.

Le autorità locali seguono costantemente le sorti di quanti (quattordici fra tutto) sono tuttora ricoverati all'ospedale, parte nel reparto di chirurgia e parte in quello di traumatologia. Anche il vice-prefetto dott. Schirinzi ha fatto visita ai degenti, recando loro e ai familiari che li assistono parole di conforto.

Sulle cause della sciagura si stanno conducendo tre inchieste: quella della polizia giudiziaria, diretta dal commissario dott. De Michele, quella dell'Ispettorato del Lavoro e la terza della magistratura, che si avvale della collaborazione di un collegio peritale, composto di un esperto in materia termica, uno in elettronica e il terzo in caldaie.

Come già si è riferito, la attività nello stabilimento sta riprendendo gradatamente. Un buon terzo dei dipendenti ha già ripreso il lavoro; gli altri si presume che potranno rientrare ai loro reparti entro i primi giorni della prossima settimana. Il danno economico agli operai costretti forzatamente all'inattività è limitato grazie all'intervento della Cassa di integrazione e della ditta stessa: è assicurato infatti un trattamento corrispondente a quaranta ore settimanali di salario netto fino alla ripresa dell'attività lavorativa.

Provvidenze verranno attuate dalla società «Châtillon» per le famiglie delle vittime e per i feriti. Da un contatto avuto ieri sera con la direzione dello stabilimento si è appreso che la società oltre ai soccorsi disposti con immediatezza subito dopo la sciagura, sta predisponendo un piano organico di aiuti e sussidi per gli operai e la famiglie colpite dalla disgrazia, in modo da alleviare ogni difficoltà economica. Tali provvidenze si concretano in un'elargizione «una tantum» alle famiglie delle vittime e nella corresponsione ai feriti di una somma pari al salario giornaliero loro spettante, fino al giorno in cui riprenderanno l'attività lavorativa. Inoltre, la società si è impegnata a sistemare i parenti delle vittime che fossero privi di occupazione.

w. n.

RIM
VI DA' LA GARANZIA DI UNA GRANDE FIRMA
perchè è una ricetta del Grande Medico Prof. Augusto Murri
RIM
regola l'intestino senza dare disturbi
"Aut. ACS n. 657 del 30/11/1963"

Il materiale portato in elicottero

Un nuovo bivacco sul Monte Rosa

Sorge sotto la Roccia Nera a 3850 m. di quota ed è intitolato a Giorgio Rossi e Cesare Volante

Nostro servizio particolare

Breuil, mercoledì sera.

Da una decina di giorni l'organizzazione alpinistica della Valle d'Aosta si è arricchita del bivacco intitolato a Giorgio Rossi e a Cesare Volante, impiantato — per iniziativa del Cai-Uget di Torino — a 3850 metri sotto la Roccia Nera presso il colle Schneerathorn sul massiccio del Monte Rosa.

Il fatto merita di essere sottolineato non soltanto sul piano pratico; esso rappresenta anche, assai soprattutto, una testimonianza dell'affetto e del rimpianto che i due giovani, caduti lo scorso anno sul ghiacciaio del Lirung nell'Himalaya, hanno lasciato fra gli alpinisti torinesi. I quali, senza frapporre indugi, hanno completato quest'opera proprio mentre sta per ricorrere il primo anniversario della sciagura, accaduta per l'esattezza il 27 ottobre del 1963.

Promotore dell'iniziativa è stato — come si è detto — il Cai-Uget non il suo consiglio direttivo e il presidente generale Rotti, ma la realizzazione concreta ha chiamato in causa un buon numero di alpinisti, fra cui alcuni entusiasti: Andrea Mellano, Dino Rabbi, Ernesto, Oliviero e Luigi Frachey, Umberto Fabre, Giorgio Colli, Luciano Bellarmo oltre a Giuseppe Volante, fratello del povero Cesare, e Lino Andreotti, che fu il papà organizzatore della spedizione nel Nepal e che anche in questa circostanza ha curato la spedizione e il trasporto del materiale da Torino al ghiacciaio di Verra.

Il bivacco, costruito dai fratelli Rovelli secondo l'antica formula già sperimentata da quasi mezzo secolo, si compone di pezzi smontabili relativamente leggeri; ma il trasferimento sino alla Roccia Nera avrebbe costituito un'impresa molto ardua, se non fosse stato possibile ricorrere ad un elicottero, il quale in poche ore ha portato il materiale dal Plateau al luogo di definitiva installazione, già preparato nei giorni precedenti con lo sbancamento d'uno sperone roccioso per ottenervi una piazzuola.

Il bivacco ha sei posti letto normali, oltre a due di emergenza, ed un corridoio di attrezzature per la cucina e il soggiorno: materassi, coperte, pentole, stufa ecc. Resterà aperto tutto l'anno poichè è prevalentemente destinato ad essere utilizzato da un'élite di alpinisti, quelli che sono in grado di cimentarsi con le vie nord del Weisshorn e della Roccia Nera o di tentare escursioni invernali.

Per chi pratica lo sci alpinistico è compito di tradizionale trasversata corrispondente all'itinerario del trofeo Mezzalama, il nuovo bivacco costituisce poi una rimessa molto importante. Finora infatti la prima tappa dopo la partenza da Plateau Rosa si concludeva generalmente al rifugio «Mezzalama» per il pernottamento; il che significava perdere circa mille metri di quota rispetto all'altitudine media del percorso poichè tale rifugio sorge a 3050 metri. Ora invece per la traversata dal Plateau alla «Guelfetti» vi sarà la possibilità di compiere due pernottamenti a quote molto «elevate: 3850» m.» al bivacco Rossi-Volante; 3850 al rifugio «Quintino Sella».

Il nuovo bivacco — come si è detto — è già funzionante ma vi sarà in loco per ovvie ragioni una cerimonia inaugurale. Il 18 ottobre invece a St. Jacques sarà celebrata una messa di suffragio dei due caduti del Cai-Uget alla presenza dei familiari.

Remo Grigliè

Effetto di un prodigioso farmaco

Non poteva avere figli ora ha quattro gemelli

Una ventottenne americana - Il nuovo preparato è opera di ricercatori italiani - Di venti donne sterili trattate con esso, 11 hanno avuto un figlio e quattro parti gemellari

Nostro servizio particolare

Brooklyn, marc. sera.

Rhoda Brecker, la ventottenne che l'anno scorso ha partorito quattro gemelli, ora sposata da sei anni ed aveva perso ogni speranza di avere figli prima di essere curata presso l'ospedale «Columbia Presbyterian» con il *Pergonal*, un preparato scoperto in Italia da ricercatori italiani e contenente ormoni umani.

Secondo gli specialisti del «Columbia Presbyterian Hospital» Rhoda Brecker ha potuto rimanere in stato interessante solo perchè le era stato somministrato il *Pergonal* nel quadro di esperimenti sul preparato, condotti in collegamento sia da quell'ospedale newyorkese sia da alcune cliniche universitarie americane.

Nel rapporto annuale ora pubblicato dalla direzione dell'Istituto si riferisce che nel 1963 ventuno donne presero il *Pergonal* nel quadro degli esperimenti diretti ad accertare la validità del *Pergonal* quale prodotto atto a combattere la sterilità femminile. Di esse quindici sono rimaste incinte dopo aver completato il ciclo di cura e delle sette che hanno già partorito: una ha avuto quattro gemelli (appunto la signora Brecker), tre hanno avuto due gemelli e le altre hanno avuto un solo figlio.

Il dottor Wilbur D. Simons, dell'ospedale «Columbia Presbyterian» afferma che non possono esserci più dubbi circa la stretta relazione esistente fra il *Pergonal* e i parti plurimi, cosa, del resto, che era recentemente stata notata anche da specialisti svedesi, anch'essi dediti a studiare il prodotto.

Il *Pergonal*, che è ancora allo studio negli Stati Uniti e probabilmente non sarà messo in vendita per molti mesi ancora, è stato prodotto in Italia: è estratto dall'urina di donne in menopausa. Originariamente si ritenne potesse essere utilmente impiegato per la cura dell'amenorrea (l'assenza del corso mensile della donna) dovuta a cause diverse da quelle naturali (come l'età o lo stato di gravidanza).

Con il nome scientifico di *Gonadotropina menopausale umana* il prodotto si rivelò effettivamente utilissimo nella cura delle disfunzioni femminili connesse con il menstruo ma dagli studi eseguiti in America e altrove non è risultato efficace anche per la cura della sterilità, purchè questa non sia prodotta da malformazioni degli organi e dalla loro ipoformazione.

Il *Pergonal* viene somministrato mediante iniezioni, sotto rigoroso controllo medico necessario in quanto non si conoscono ancora le eventuali controindicazioni e gli effetti collaterali. Secondo il dottor Simons, peraltro, il *Pergonal* probabilmente non è dannoso se non nel senso che provoca un immediato aumento del peso corporeo nel soggetto «Ma tale ingrassamento potrà essere eliminato in un secondo tempo», afferma lo specialista.

Carlo Finnegan

LA VIA AURELIA BLOCCATA

Minaccia di crollare un palazzo di tre piani in costruzione a Savona

Savona, mercoledì sera.

(m. f.) Un palazzo in costruzione lungo la Via Aurelia, di oltre 4 mila metri cubi, ha ceduto nei suoi pilastri di sostegno, e nelle sue strutture si sono aperte profonde e preoccupanti crepe.

Le maestranze stavano lavorando alla costruzione del tetto del fabbricato a tre piani, quando si sono uditi minacciosi scricchiolii; un pilastro si è inclinato alla base, mentre nei muri perimetrali si aprivano delle fenditure. Veniva dato l'allarme e gli operai si ponevano in salvo, abbandonando precipitosamente il cantiere.

Il palazzo, che sorge in località Naturella, rappresenta però un serio pericolo per la viabilità, per cui le autorità — recatesi ieri sul posto — hanno provveduto a far dirottare in un'altra strada il traffico per Ventimiglia.

La via Aurelia è rimasta bloccata per circa due ore; il traffico è stato ripreso in serata ma a senso unico Vado-Savona.

Padova: disgrazia o suicidio?

Ragazza quattordicenne maciullata dal treno

Padova, mercoledì sera.

(p. o.) In circostanze ancora da lasciano sussistere le due ipotesi della disgrazia e del suicidio, ieri sera una ragazzina di quattordici anni è finita, presso Vigodarzere, sotto il direttissimo della linea Padova-Treviso. Il corpo della sventurata, straziato dal convoglio, era quasi irriconoscibile tanto che l'identificazione è avvenuta soltanto nella notte. Trattasi di Giuseppina Pegoraro, del luogo, figlia di un agricoltore.

La ragazza aveva trascorso il pomeriggio presso una zia, alla quale aveva recato, come altre volte, della verdura. Per ritornare a casa non avrebbe dovuto compiere quel tragitto, che rappresentava per lei un giro vizioso. Non si riesce a capire perchè si sia portata sulla strada ferrata dopo avere deposto la sua bicicletta contro un palo della luce, un centinaio di metri da un passaggio a livello. Sulla bicicletta era una borsa con un libro di scuola.

Non risulta che Giuseppina Pegoraro avesse dispiaceri o preoccupazioni. Non era stata promossa a scuola dalla seconda alla terza media, ma non sembrava essersene data pensiero; appariva anzi completamente tranquilla. Se taluno circostanze farebbero pensare ad un suicidio, non si riesce a trovarne i motivi. Le autorità hanno iniziato le opportune indagini.

Gli amori di Filippo II

Un viaggio burrascoso

X — Filippo, figlio dell'imperatore Carlo V, è promesso sposo a Maria del Portogallo. Ma ecco che Maria Tudor «la cattolica» sale al trono d'Inghilterra. Carlo V, che ha sempre accarezzato il progetto di unire le due corone, intesse rapporti con la corte inglese per combinare il matrimonio di Filippo con la Tudor. In Inghilterra questo matrimonio è fortemente osteggiato. Ne seguono prima dei disordini di piazza che vengono repressi con la forza e quindi un complotto vero e proprio con conseguente intervento armato. A capo dei dissidenti è ufficialmente sir Thomas Wyatt, il figlio del famoso poeta. Londra è attaccata dai ribelli che penetrano nel cuore della città. Si combatte nelle piazze. Ma i ribelli vengono respinti. Questi ultimi sono giudicati, condannati alla pena capitale e giustiziati. Tra le vittime della reazione è anche Jane Grey, una giovane donna, che lascia anch'essa la vita sul ceppo. Maria ha ora strada libera per attuare il suo sogno d'amore. L'ambasciatore spagnolo capeggiato dal conte di Egmont accetta le condizioni poste da Maria. Carlo V le accetta e a nome di Filippo invia alla sovrana inglese un prezioso regalo. Nel frattempo Anna d'Orosio, amante di Filippo riceve l'ordine di chiudersi in un convento.

Il 13 luglio 1554 Filippo raggiunge la Coruña dove l'attende la flotta di navi che dovranno portarlo in Inghilterra. Si tratta di un centinaio di vascelli di grosso tonnellaggio nei quali hanno trovato posto quattromila uomini tra ufficiali, soldati e marinai. Carlo V ha ordinato che il viaggio in Inghilterra di Filippo II debba essere quanto mai fastoso per fare buona impressione non solo su Maria, ma anche sul suo popolo. Filippo, dal canto suo, ha già studiato un certo numero di parole inglesi per il primo incontro con la sua promessa sposa. Insieme con la corte inglese è stato deciso che le navi spagnole, giunte a destinazione, sbarcheranno solo un certo numero di soldati e ufficiali. La maggior parte dei marinai non potranno scendere a terra per evitare risse con i loro colleghi anglosassoni. Ma il viaggio non si presenta facile. E' corsa voce che la flotta francese intenda sbar-

rare il passo a quella spagnola e, se possibile, fare prigioniero lo stesso Filippo. Maria Tudor, appresa questa notizia, vive ore d'angoscia. Si dice che in quei giorni di attesa essa abbia dato più volte in smanie. Taluni assicurano che fu proprio il pensiero di quel pericoloso viaggio la causa prima del suo strano atteggiamento che poi la fece giudicare da alcuni storici addirittura fuori di senno. Ma tutte le apprensioni di Maria risultano infondate. Sei giorni dopo la partenza dalla Spagna, Filippo giunge a Southampton. Ad accoglierlo è una folta delegazione di notabili. Nel corso di una solenne cerimonia egli viene investito dell'Ordine della Giarrettiera, la massima onorificenza inglese. Poche ore dopo Filippo inforca un focoso destriero e s'avvia al galoppo in direzione di Londra. Ma la strada è lunga, molto più lunga di quanto Filippo pensi. Il viaggio è per lui un calvario. Piogge e nebbia

ostacolano la marcia. Vestito dei suoi abiti migliori, egli è costretto ad avvolgersi in un pesante mantello di spessa lana per ripararsi dal vento e dalla pioggia battente. Coloro i quali lo vedono cavalcare non pensano che egli sia il futuro re di d'Inghilterra, ma piuttosto il capo di una banda di malfattori. L'inclemenza del tempo non accenna a finire. La stessa fanghosa è ancora lunga e la stanchezza sta per avere ragione delle energie del giovane pretendente alla corona inglese. Ma Filippo continua. Gli ordini di Carlo V non si possono discutere: «arrivare a destinazione nel tempo più breve», egli ha detto. Ma ecco finalmente profilarsi in distanza le mura della capitale inglese. Filippo tira un sospiro di sollievo. Prima di entrare in città egli fa una breve sosta in una locanda. Si ripose, si mutò d'abiti. Al suo arrivo sono ad accoglierlo altri notabili e un forte nerbo di truppe

gli rende gli onori. Dopo avere presenziato a un servizio religioso per ringraziare Dio di essere giunto a destinazione sano e salvo, Filippo partecipa a un sontuoso ricevimento organizzato nel palazzo del lord cancelliere Gardiner. Quindi finalmente l'incontro con la promessa sposa. A tale riguardo lo storico David riferisce: «I due restarono qualche attimo a guardarsi senza fiatare. Poi Filippo si diresse verso Maria e s'inchinò di fronte a lei. Lei tese la mano e il reggente di Spagna gliela baciò. Trascurando il poco inglese imparato, Filippo fece alla regina d'Inghilterra alcuni complimenti in spagnolo. La Regina che conosceva non troppo bene la lingua, gliene fu ugualmente grata. L'ammiraglio Howard non mancò di pronunciare alcune frasi sulla perfezione della coppia. Il ghiaccio era rotto... Ora che Filippo aveva conosciuto Maria, poteva sposarla».

SEGUE: Una soddisfazione condivisa

ANNUNCI ECONOMICI

COMPRA - VENDITA AFFITTI LOCALI e TERR. L. 180 p.p.

(Continua da pag. 6)

APPALTO 30-60 camere corso Francia Leumann, pagando personalmente con camere, terreno. Tel. 467-871, 5 volendo 8. Piano rialzato, giardino. Lauro 43. O328
APPARTAMENTI signorili, 6 camere, autorimessa, mansarda, 10 milioni, rimanenza dilazionata. Pastevarde 3. O325
APPARTAMENTI signorili corso U. Sovietica 23, 2-3 camere, salone, doppi servizi, doppi ingressi, box, vendo impresa. Telefonare 588-935.
APPARTAMENTI signorili 2-5 camere vendonsi direttamente, via Boston 23/3, mutuo, facilitazioni pagamento. Telefonare 323-464.
APPARTAMENTO signorile camere 5 volendo 8. Piano rialzato, giardino, Lauro 43. O329
APPARTAMENTO signorile corso U. Sovietica 23, 4 camere, grande salone, cameretta donna, doppi servizi, doppi ingressi, vendo impresa. Telefonare 595-935. A93450
ARTI vendesi comprensorio terreno 180.000 mq. Convenientissima lottizzazione. Zona rapida intensa sviluppo costruttivo. Fabbricato rustico, civile, panoramico. Scrivere: «Pubblicità Stampa 91 — Torino».
ATTICO lussuoso, Crocetta, cinque-centoquaranta mq. più duecento terrazzo, 130.000.000. Ragioniera Furbatto, piazza Lagrange. O588
ATTICO via Madama Cristina, tre letti, salone, cucina, doppi ingressi et servizi contiguo vendesi mia vendesi 15.000.000 oltre mutuo. Telef. 894-844. O185
AUTOSTRADA Torino-Ivrea vicino casello ingresso vendesi terreni con permessi costruzioni industriali sopravvesti fronte autostrada 4 strade stabilimenti Fiat, pagamento costruzioni civili industriali. Tel. 542-778.
BARRIERA Milano vendonsi alloggi saldi prezzi eccezionali con senza mutuo. Telefonare 519-770.
BOX libero, nuova costruzione, via Tonello 26 vendesi. Tel. 894-844.
BOX per 2 vetture vendesi corso Antonelli 47. Rivolgersi portinaio oppure telefonare 518-426 non festivi.
CAIO Mario vendesi due camere rinnite servizi occasione. Telefonare 500-254. A99457
CANELLI vendo, motivi familiari, villetta in costruzione, 4 camere, servizi, termo, cantina, garage, giardino, orto 7.400.000 trattabili. Scrivere Sirene, Pubblicità 22 B, Sanremo.
CAPANNONE industriale esentasse zona Bangesi, luminosissimo, vendo 4.000.000. Telefonare 894-160.
CASA angolare, presso piazza Statuto corso Francia, 100 camere, termosifone, 130.000.000. Archiardi, Settembre 58. O387
CASA nuova, Lingotto, 24 camere, negozi, garages, reddito 6%, 45 milioni. Archiardi, Settembre 58.
CASA precollinare libera 12 camere 600 metri terreno 2 garage riscaldamento vendesi 15.000.000. Telefonare 595-773. A95780
CASA rurale km. 42 Torino indipendente panoramica [illegible]. Telefonare 544-930. O433
CASA su corso 50 camere, negozi, magazzini, garages, pronto primavera vendesi facilitando. Carutti, A. Doria 15. A92025
CASCINA allevamento padronale stalla moderna attrezzatissima redditizia mezza collina 40 milioni contanti vendonsi. Telefonare 557-357.
CASCINA con terreno panoramico km. 42 Torino vendo. Tel. 544-930.
CASCINE Vica vendonsi direttamente 2-3 camere, alto reddito. Mutuo, facilitazione pagamento. Tel. 322-486.
CASETTA (Barca) 6 camere terreno 450 mq. fronte 18 vendiamo. Treglia, corso Regina 188.
CASETTA 3 camere servizi garage giardino, libera. 7.500.000. Telefonare 546-007. O463
CAVORETTO alloggio panoramico 4 camere doppi servizi garage giardino vendo. Telef. 546-007. O453
CENTRALI convenientissimi signorilissimi alloggi su corso, mutuo, vendo. Telefono 521-168. A95840
CENTRALISSIMO vendo muri ufficio 3 camere servizi terrazzo, 1° piano, nobile. Telefonare 535-349.
CENTRO S. Mauro lotto terreno panoramico per villa vendo. Telefonare 520-395. O65
CEVA cedine 14 giornate terreno vendesi. Cassetta 1485 I. Sip. Genova.
CHIOMONTE, condominio Guardavalle, villeggiatura estiva invernale, vendonsi alloggi pronti 1-2 camere servizi, terme bagno estenderne. 50% anticipo rimanente rate pari affitto. Telefonare 80-815. O304
CHIOMONTE piccolo condominio, vendonsi numero tinelle cucinette risceddanonio servizi pronti novembre, facilitazioni. Tel. 84-441, 83-890.
COLLINA km. 16 Torino vendonsi lotti panoramici tutti serviti anche permuta alloggi. Telef. 596-898, 981-812. A94453
COLLINA vendesi terreno adatto ristorante bar albergo. Tel. 981-812.
COLLINA, villa alloggi signorilissimi residenziali giardino parco vendo. Tel. 521-168. A95340
COMPRERESI lotting terreno panoramico tra Superga Mussalieri. Scrivere «Pubblicità Stampa 9645 — Torino». A95228
CONTANTI cercano camera con bagno qualsiasi zona. Scrivere: «Pubblicità Stampa 9480 — Torino».
CONTANTI 300.000 camera, mutuo ristrutturazione vendo alloggetto negozi Leumann. Telefonare 753-133.
CONVENIENTE alloggio Sanremo, libero, quattro camere, terrazzo, vendesi owero cambiasi con altro Torino. Telefonare 689-721.
CONVENIENTISSIMI vendonsi alloggetti mansarda terrazzino redditi 5% liberi a occupati, fermo, ascensore. Telefonare 790-043 ore 16-20.
CORSO Francia angolo corso Racconigi vendonsi alloggi veramente signorili, salone 2-3 camere doppi servizi, consegna immediata, facilitazioni pagamento. Visite cantiere. Telefonare 781-301. O417
CORSO Grosseto vendo direttamente alloggio con mutuo, 2 camere, tinello, cucinino, servizi. Telefonare 293-840.
CORSO Lecce 4 camere soggiorno cucina doppi servizi vendesi 13 milioni. Telef. 881-694.
CORSO Regina 380 bis vendo alloggi occupati e negozi. Informazioni. Telefonare 469-043. A95278
CROCETTA vendesi occupate due camere tinello servizi signorilissime. Telefonare 500-254. A95923
DE-MA vende ultimi due alloggi corso Giulio Cesare, due vani, mutuo e dilazione. Telefonare 545-290.
DE-MA vende corso Unione Sovietica, 1 camera tinello cucinino. Prenti subito. Massima dilazioni. Telefonare 546-290. O5
DITTA acquista in zona centrale terreno anche interno oppure basso fabbricato non inferiore a m. 300. Dettagliare. Telefonare 518-665.
DUE coral zona residenziale terreno libero licenza edilizia 10 piani 200-400 camere negozi privato vende Telefonare 553-510 ore pasti.
ECCEZIONALE urgente vendita appartamento signorile Giardini Cittadella. 3 camere salone cucina doppi servizi. Com. F.A.I., telef. 527-496.
FABBRICATO industriale strada Lanzo interno mq. 400 oltre sovrastante ufficio e cortile di mq. 600, richiesta L. 17.500.000. Tel. 581-658.
GARSINO vendesi alloggio nuovo. Telefonare 677-760. A94493
IMPRESA Righini vende alloggi 2-3 vani e magazzino, pronti subito, via Venaria 172. Telef. 882-224.
IMPRESA vende casa in Grugliasco 6 alloggi pronti subito, parziale permuta terreno fabbricabile. Telefonare 82-955. A93600
IMPRESA vende unico stabile ultimi tre alloggi pronti subito 18 milioni 500.000 ottimo impiego capitale. Ottimi pagamento. Telefonare 250-003, 595-382. A97475
IN grattacielo vendonsi alloggi due camere tinello servizi. Tel. 520-395.
INDUSTRIALE vende terreni residenziali zonaria su corso serviti autobus cittadino permessi costruzione operativi lotti 100, 200, 300 camere, accettasi pagamento altre costruzioni civili industriali. Telefonare 542-775. A95884
LOTTINI per casette Cumiana trenta strade provinciale servizi comodi negozi a 400 mt. Vendonsi lire 1000 al mq. Telefonare 523-058 (orario).
LOTTO terreno panoramico per villa 2 Km. Nivoli vendo. Telefonare 520-395. O65
MIRAFIORI fronte Fiat vendonsi alloggi signorili prezzi soliti. Telefonare 519-770. O658
NICHELINO proprio vende terreni mq. 10.000 circa su bivio. Telefono 902-776 ore ufficio - 902-438 altre ore A93084
OCCASIONE appartamento terreno per villetta 1.650.000 vendo ottima posizione. Tel. 659-783. O680
OTTIMO investimento, reddito 7%, vendesi muri esercizio bar-café, negozi Marconi Nuovi. Cons. F.A.I., telefono 526-821. O223
PIAZZA Cristoforo Colombo, alloggio altezzoso signorile, nuovo, mq. 200, due ingressi, vendesi, Archiardi, Settembre 58. O387
PIED-A-TERRE ammobiliato vendesi affittasi stesso rilasciato. Tel. 500-254.
PIOPPETO Brandizzo nove giornate, anni, vendesi 6.500.000. Telefonare 521-046 Sacro. O434
PRECOLLINARE alloggio modernissimo due camere, salone, doppi servizi, posizione particolarmente felice finiziani speciali via Mercatino vendesi libero ottobre. Scrivere: «Pubblicità Stampa 127 — Torino».
PRIVATO acquista contanti alloggetto 1-2 camere tinello cucinino. Telefono 381-957. A96440
PRIVATO vende alloggetto moderno camera entrata servizi. Largo Tirreno. Telefonare 395-146.
PRIVATO vende alloggio signorile libero subito 4 camere servizi, garage. Tel. 322-781, 325-040.
PRIVATO vende canvenientissimi alloggi affittasi, liberi (corso Grosseto). Telefonare 70-812. A96234
PRIVATO vende terreno quattromila metri anche piccoli lotti Rubesso-mero. Telefonare 488-936.
PRIVATO vende zona Francia, altra Unica, alloggio ultimato libero salone, camere, tinello, servizi. Mutuo. Telefonare 381-854.
PRIVATO zona collinare vende villetta continente Moncalieri. Telefonare 670-861. A94716
PROCARIA (Ceres) vende in villa alloggio signorile, salone 3 camere con tutti comforts giardino con terrazza. Rivolgersi: Geom. Rolando, telefono 0123-5177 (Ceres).
RAFFAELLO 6 vende salone cinque camere cucina tripli servizi. Rivolgersi custode. A97035
REDDITO minimo 10% vende locale centrale adatto negozio ufficio. Telefonare 683-086. A94733
SOFFITTE ottimo reddito vendonsi. Telefonare ore pasti 881-350.
TERRENO Boston progetto approvato 40 camere 38 box vendonsi, facilitazioni. Telefonare 890-357.
TERRENO Caselle, mq. 1000, ottima posizione costruzione villette, servizi, vende Pesano, Novara 19.
TERRENO collinare panoramico, soleggiatissimo, definizione frazionamento, vende Studio Rag. Satregni, Cernaia 22. O314
TERRENO fronte corso Francia progetto approvato camere 250 privato vende permuta anche trasferato. Telefono 527-429. A94185
TERRENO progetto approvato su corso semicentrale 200 camere vendesi, parziale permuta. Telefonare 650-497. A95187
TERRENO prospetto approvato 100 camere combinazione. Tel. 290-466.
TERRENO Testi Rivoli, industriale con progetto, occasione vendo. Telef. 273-571. O265
TORRE del Mare (Savona), stupenda gemma del turismo residenziale, aperte prenotazioni alloggi superpanoramici per consegna giugno 1965, appuntamenti, informazioni in luogo oppure Torramare, Milano, c.so Sempione 82 telefoni 312-467, 332-190.
TRANQUILLO panoramico appartamento con giardino sei locali doppi servizi palazzina signorile nuova adiacenze corso Moncalieri vendesi. Telefonare 552-331, 736-000.
ULTIMI signorili appartamenti via Sosten 12, 2-3 camere, ascensori, servizi, vende direttamente impresa, prezzi assoluta concorrenza, mutuo ventennale, visite feriali ore 16,30-18,30. O223
URGE vendere terreno mq. 4500 confini S. Mauro bellissima posizione. Telef. 279-339 ore 13-14.
VENDESI alloggi nuova costruzione Settimo Torinese. Telef. 593-366.
VALSALICE in villa vendonsi alloggi signorili con giardino doppi servizi posti eccezionali. Tel. 818-770.
VENDE private ultimi alloggi abitabili fine anno, 1-2 camere, servizi signorili, occasione, Dilazioni pagamento, visite cantiere via Bardonecchia 1 Meccanicheri, telefono 298-800, pasti 295-382. A97478
VENDESI ampio locale ad uso deposito rappresentanze, studio professionale, zona molto signorile centralissima. Per informazioni tel. 558-965.
VENDESI terreno fabbricabile Pino Torinese, Viale Miglioretti, Rollo Maria. A98128
VENDESI terreno vicinanze Alpignano 2100 mq. Telefonare ore pasti 83-597. A96791
VENDESI 2.000.000 terreno collinare vicinanze Torino per costruzione villino. Radiatore Forbatto, piazza Lagrange. O588
VENDO casa rustica terreno Gressoney, Scrivere: «Pubblicità Stampa 4444 — Torino c. A94466
VENDO casetta Leumann nuova costruzione tutte comodità mq. 600 terreno, occasione. Tel. 781-628.
VENDO in via Pesaro 30 camera cucina mq. 32. 2.700.000. Telefono 372-027. A98751
VENDO o cambio con alloggio in Torino terreno fabbricabile 22 km. Torino. Scrivere: «Pubblicità Stampa 8667 — Torino». A98470
VENDO 2 box attigui, liberi, centrale. Telefonare 757-113 ore 3-5.
VENDONSI alloggi signorili 3-3-4 camere pronti subito, zona corso Traiano. Telefonare 631-870.
VIA Torino San Mauro vendonsi alloggi. Telefonare 258-382.
VILLA antica collina Varrua Servole 14 camere, servizi modernissimi 10.000 mq. parco, frutteto, prato, rustico, eventuali 25.000.000 trattabili. Telef. 894-844.
VILLA IN PANORAMICA ZONA CANAVESE NUOVA COSTRUZIONE OTTO VANI DOPPI SERVIZI GARAGE GIARDINO TUTTI CONFORTS PRIVATO VENDE OTTIME CONDIZIONI. TEL. 934-851.
VILLA NELLA RIDENTE VALLE DI LANZO DUE ALLOGGI 2-4 CAMERE SERVIZI GARAGE GIARDINO PRIVATO VENDE ANCHE FRAZIONATA, FACILITAZIONI PAGAMENTO. TEL. 231-744.
VILLA nuova mq. 1400 terreno km. 15 Torino vende privato. Telefonare 520-395. O65
VILLA padronale con rustico e parco zona Avigliana vendesi 26.500.000 affare. Telefonare 500-131 ore ufficio. O420
VILLA 3 lotti salone pranzo, 2000 terreno, vende. Telefonare 598-827.
VILLETTA mezza montagna 6 camere garage giardino vendo 12.000.000. Telefonare 769-058. A97993
VILLETTA panoramica lago Viverone vendo 8.500.000, strada provinciale 116, Datorre. A92754
ZONA precollinare Santi Gavino acquisto 3 camere servizi dando 3 milioni subito resto 4 anni. Scrivere: «Pubblicità Stampa 4582 — Torino».
ZONA Lucento vende muri negozio affittato ed alloggio libero. Telefonare 41-078. O636
2.500.000 nuovissimi camera tinello servizi, via Cacciatori, Michelino. Telefonare 731-759. A94943
6.000.000 consorzi villette minime [illegible] panoramica soleggiata anche rustica. Scrivere: «Pubblicità Stampa 9648 — Torino».

DOMANDE AFFITTO ALL. LOCALI e TERR. L. 180 p.p.

A.A. ABBISOGNA alloggio, coniugi piemontesi referenziatissimi. Telefonare 780-890, 528-539.
A.A. CONIUGI referenziati abbisogna affittare alloggio cauzionando. Tel. 525-834. O159
A.A. IMPIEGATO Fiat piemontese abbisogna alloggetto. Telef. 888-755, 397-001. O409
A. VIGILE urbano cerca camera servizi ultimo piano. Scrivere Pegaso, Borgaro mq. 49. A95749
AFFITTASI casetta immediata vicinanze Torino con 2 giornate terreno. Telefonare 517-803. O300
AFFITTERESI alloggio cinque camere servizi giardino garage possibilmente villetta zona precollinare San Mauro Sassi Motovelodromo. Telef. 240-551 ore ufficio. A85957
AGENZIA Vignale, telef. 510-220, cerca alloggio arredato per selezionato cliente. O202
BANCARIA cerca alloggio centrale due camere cucina moderne. Telefonare 554-606. A98371
BANCARIA, referenze, cerca alloggetto. Telefonare pasti 338-455.
CAPANNONE uffici servizi attrezzato officina cercasi affittare. Telefonare 227-584 ore pasti. A95859
CERCANO alloggetto mansarda meglio possibilmente borgo S. Paolo. Telefonare ore 12-13 374-328.
CERCANSI 2-3 camere anche casa vecchia cauzionando. Tel. 344-451.
CERCASI alloggetto camera bagno anche ammobiliato impiegato bancario. Telef. 875-322. A98508
CERCASI alloggetto una due camere servizi zona strada Cavoretto, Valpattonera, Cavoretto Telefonare ore pasti 773-168; 631-858.
CERCASI alloggio camera e servizi zona Parella, Francia. Tel. 780-361 ore pasti. A94755
CERCASI alloggio 3 camere, cucina, servizi, zona Crocetta, S. Paolo. Telefonare 393-280. A96248
CERCASI appartamentino una due camere ammobiliate o no. Telefonare 381-907. A96368
CERCASI locale circa 120 mq. per autoriparazioni zona Barriera Milano. Telefonare 881-418, 277-827.
CERCASI locale mq. 60-100 circa dintorni corso Marsconi, Vinzaglio, Bolzano, borgo San Paolo per officina elettrica. Telefonare 515-883.
CERCASI locale uso carrozzeria mq. 100 circa. Tel. 384-631 ore pasti.
CERCASI locali ufficio nei dintorni del Tribunale d'Appello. Massima garanzia. Telefonare 327-175 ore pasti.
CERCASI 2-3 camere anche casa vecchia, cauzionando, barriera Nizza. Telefonare 653-865. A96934
CONIUGI cercano alloggio in cambio cellula scala, marito invalido moglie in mansione. Scrivere: «Pubblicità Stampa 4637 — Torino».
CONIUGI piemontesi pensionati referenziati cercano camera cucina corso Casale, Belgio, Sassi. Telefonare 877-759. A95955
CONIUGI piemontesi cercansi alloggio camere tinello servizi, zona Francia. Telefonare 789-474.
DONNA sola cerca alloggetto. Telefonare 599-841. A98231
ELETTRICISTA cerca camere tinello zona Miraflori (Santa Rita). Telefono 390-858 A95432
ELETTROTECNICO pensionato giovanotto coniugato referenze cerca alloggetto servizi. Telef. 729-460.
IMPIEGATA referenziata cerca camera anche vuota uso cucina, comforts, non affittacamere. Scrivere: «Pubblicità Stampa 4589 — Torino».
IMPORTANTE società affitterebbe alloggio 1-2 camere, tinello anche ammobiliato. Telef. 528-594.
LOCALE lavorazione leggera 200 mq. cercasi barriera Milano. Tel. 278-780
MEDICO cerca due stanze uso ambulatorio piano rialzato o primo, tra corso Tassoni e Montegrappa. Telefono 777-622. A96468
PIED-A-TERRE cercasi anche mansarda, soffitta. Telef. 517-833, 528-594.
SPOSI impiegati piemontesi cercano 1-2 camere servizi. Telef. 769-800.

(Continua a pag. 10)

un bel tepore piace a tutti...

METTETE TERMOSHELL TRA VOI — E L'INVERNO

Termoshell è lo speciale combustibile fluido per il riscaldamento centrale che vi dà il più confortevole rendimento con la minima spesa. È comodo, non fa fumo, non lascia residui. È il vostro tepore per tutto l'inverno.

Con una telefonata *Termoshell è pronto al vostro servizio. Cercate Termoshell nell'elenco telefonico della vostra città. I Rivenditori Termoshell sono sempre a vostra disposizione per un rifornimento, per un preventivo, per una assistenza precisa ed immediata.*

SHELL TERMOSHELL È SOLO SHELL

COMUNICATO SHELL

Una recente ordinanza del comune di Torino fissa i requisiti di qualità dei combustibili liquidi per uso riscaldamento, nel quadro della lotta contro l'inquinamento atmosferico.

La **SHELL ITALIANA** è lieta di portare a conoscenza dei suoi Clienti che il **TERMOSHELL**, combustibile liquido di sua produzione, già da diversi anni possiede tutti i requisiti richiesti dalle nuove norme.

SEGRETARIE D'AZIENDA

(CORSI DIURNI E SERALI)

LA SCUOLA SPECIALIZZATA DA MOLTI ANNI

ISTITUTO METHODO - VIA SANTA TERESA 20 - TORINO - TELEFONO 546.244

Il presidente d'Entrecasteaux

All'Esterel

XI. — Sospettato di avere ucciso la moglie con alcuni colpi di rasoio, il marchese d'Entrecasteaux, anche se non accusato ufficialmente del delitto, tenta di fuggire da Aix-en-Provence, città dove il delitto è stato consumato. Fattosi prestare del denaro da una sua parente, il marchese s'allontana verso la frontiera franco-sarda nella speranza di mettersi in salvo. Ma la sua fuga viene notata da quattro abitanti del paese i quali informano immediatamente della cosa le autorità di polizia. Questa ordinano che il marchese sia inseguito e tratto in arresto. Ma M.me Blondel, che ha dato al marchese il denaro necessario per fuggire, escogita un trucco per salvarlo.

Come M.me Blondel aveva previsto, i gendarmi raggiungono ben presto la carrozza di Jean Baptiste Rey de Foresta. Il poveretto, scambiato per il marchese d'Entrecasteaux viene arrestato, ammanettato e percosso. I gendarmi lo sottopongono a un primo interrogatorio. Gli si chiede da dove viene e dove è diretto. Quando il marchese giura di non essere il marchese d'Entrecasteaux, i gendarmi gli ridono in faccia increduli. Fortunatamente per lui c'è in paese chi lo conosce e giura sulla sua parola che si tratta veramente di Jean Baptiste Rey e non del marchese fuggiasco. Così egli può continuare il suo viaggio. Nel frattempo

all'Esterel un uomo che indossa un abito grigio e impugna un'ombrella sciabola nella destra si tiene nascosto fra gli alberi di una fitta boscaglia che fiancheggia la strada. Su questa sta transitando la carrozza nella quale è da Foresta. Ad un tratto lo sconosciuto lascia il suo nascondiglio e, con un balzo acrobatico, sale sulla predella della carrozza. Ma chi può essere quello strano individuo? Si direbbe il famoso brigante Gaspard de Besse se quest'ultimo, catturato dai gendarmi il 25 ottobre 1781, non fosse stato giustiziato a Aix-en-Provence. Jean Baptista è comunque convinto di essere stato assalito dai briganti. Per timore di perdere la

pelle, egli offre allo sconosciuto la sua borsa. Ma non si tratta di un brigante, bensì di un gendarme travestito al quale era stato impartito l'ordine di fermare una carrozza che tranzitasse velocemente verso la frontiera. Solo più tardi da Foresta s'avvede che altri uomini in uniforme sono nascosti fra gli alberi. Riavuto il suo denaro, ma mostrati i propri documenti d'identità, il povero marchese [illegible] può continuare il suo avventuroso viaggio. Egli giunge finalmente ad Antibes dove si presenta a quella autorità. «Chiedo di poter raggiungere il territorio sardo — egli dice con voce rabbiosa — e desidero che mi si rilasci il lasciapassare.

Sono un cittadino onesto e non comprendo il motivo per il quale la gendarmeria ha tenuto sinora nei miei confronti un atteggiamento tale da farmi ritenere un fuorilegge!». Ma egli sgrana gli occhi incredulo quando l'addetto gli mostra un registro sul quale è registrato il suo nome. «Voi avete già chiesto questo lasciapassare, oppure qualcuno l'ha chiesto a vostro nome. Perché dirvi che chi l'ha fatto era un signore che sembrava avere molta fretta di lasciare il nostro paese». De Foresta si rende conto di essere stato giocato. Chi aveva chiesto il passaporto a suo nome era stato lo stesso marchese d'Entrecasteaux, ma temendo di essere rico-

nosciuto aveva mandato al suo posto il cocchiere Louis Blanc. Dopo molti indugi le autorità consegnano il lasciapassare a da Foresta, il quale può finalmente giungere a Nizza sabato 5 giugno. Quella sera stessa de Foresta incontra il marchese. Egli vorrebbe dare sfogo alla propria ira, ma rendendosi conto che il piano era stato architettato da M.me Blondel, preferisce dimenticare. Fattosi riconoscere dal marchese, egli gli consegna una borsa di pelle con venticinque luigi d'oro. Il marchese, che vive nell'ansia continua di essere catturato, ringrazia calorosamente l'uomo che sacrificandosi, anche se inconsapevolmente, gli ha facilitato la fuga.

SEGUE: A Lisbona

SULLE SCENE E SUGLI SCHERMI

Musica e teatro di due paesi dell'Europa orientale

L'ombra del «Godunov» su un'opera cecoslovacca

Alla Sagra musicale umbra «Svatopluk» del contemporaneo Suchon - La vicenda ricorda il dramma di Puskin

Nostro servizio particolare

Perugia, mercoledì sera.

Della moderna produzione musicale cecoslovacca assai poco si sa in Italia, ove le più recenti notizie al riguardo risalgono, in sostanza, alla rivelazione figura di Bohuslav Martinu, prematuramente scomparso alcuni anni fa: tanto più che il Festival veneziano della Biennale, cui competerebbe una tempestiva ed ampia documentazione panoramica, preferisce — come si sa — indugiare su chincaglierie qualsiasi, pur che etichettate di presunta avanguardia, nostrane o forestiere che siano.

A illuminarci interviene ora la Sagra musicale umbra, che ha invitato a Perugia i complessi del Teatro nazionale di Bratislava, lieteri di una novità per l'Italia, l'opera *Svatopluk* di Emma Suchon, un cinquantaseienne musicista slovacco, già allievo di Vitezslav Novak al Conservatorio di Praga, ed avente al suo attivo una produzione copiosa, di frequente eseguita nei paesi slavi, quanto del tutto ignorata in Italia. Dell'opera *Svatopluk* in particolare, si sa che risale ad appena quattro anni fa, durante i quali ha registrato una sessantina di repliche a Bratislava, per essere poi rappresentata in altre città cecoslovacche e dell'Urss: onde lo spettacolo perugino contrassegna una novità non solo per l'Italia, bensì per l'intero mondo occidentale.

La tematica della Sagra musicale umbra è tipicamente religiosa e spirituale: elementi che solo marginalmente interessano *Svatopluk*, il cui testo si deve al musicista stesso, in collaborazione con gli scrittori conterranei Ivan Stodola e Jela Kromery. E stanno questi elementi nel dissidio che contrappose in Moravia, nel remoto nono secolo, i fautori del latino nei riti religiosi, e quanti sostenevano invece l'uso della lingua nazionale, introdotta nel rituale moravo dai santi Cirillo e Metodio.

Era fra i latinisti il re Svatopluk, che aveva ricevuto il titolo regio per mano proprio di Papa Stefano V, per quanto la sua coscienza non fosse troppo pulita: egli aveva in vero fatto accecare e imprigionare lo zio Rattislav, legittimo candidato alla corona. E, ove si pensi che il ricordo del delitto non cesserà di tormentare Svatopluk, non ci vorrà molto per evocare l'analogia con Boris Godunov, uccisore dello zarevich Dimitri.

Il disidio linguistico-liturgico continuerà nei figli del re, Svatopluk il giovane e Mojmir, al quale Svatopluk senior lascerà la corona, determinando un tentativo di parricidio in Svatopluk junior. Morto il re, salirà al trono Mojmir, proponendosi di regnare con saggezza. Nel dramma, piuttosto macchinoso e complicato, cui accenniamo solo per rapidissimi lineamenti, non mancano le figure femminili, dominate da quella della schiava Milena che, innamorata di Mojmir, farà scudo del suo corpo al vecchio re, e riceverà la pugnalata mortale di Svatopluk junior.

Al concludersi dell'opera, resta solo sulla scena il giullare Zabaj, che vaticina il futuro del paese, sul quale il re morente ha lanciato la sua maledizione. Tra mille anni — canta il giullare — il popolo moravo infrangerà la maledizione e vivrà libero: onde, meno più anno meno, vi si scorge un'allusione compiaciuta alla Cecoslovacchia d'oggi, non senza riferimenti all'indimenticabile figura dell'innocente, eternata nel *Boris*.

Riferimenti che riguardano la sostanza drammatica: dirà la rappresentazione perugina quali siano le caratteristiche della musica di Eugen Suchon e tuttavia, dall'elenco della sua produzione, comprendente in gran parte musiche a sfondo folcloristico, e dalle illustrazioni fornite loresca dall'autore stesso, in un cortese colloquio con la stampa, intervenuta numerosissima a Perugia, emerge una facile previsione: nessuna avventura nella musica di Suchon, nessun esperimento spericolato, ma piuttosto una ribadita fedeltà alle tradizioni della musica slava, lungo l'arco compreso fra Mussorgski e Janacek.

Guido Piamonte

I polacchi a Venezia con un mistero medievale

Il festival della prosa rievoca stasera una sacra rappresentazione come si svolgeva nelle chiese e sui sagrati - Fascino di un'arte primitiva

Venezia, mercoledì sera.

Storia della gloriosa resurrezione del Nostro Signore o *Inscenizzazione del Mistero*, dialogo di Czestochowa, che andrà in scena stasera alla Fenice nell'ambito del XI° Festival della prosa, è, per un amatore del prestito, un premio monumento, una parte del vasto ciclo di spettacoli drammatici molto popolari nel tardo Medioevo nell'Europa Occidentale e Centrale, superstiti, però, soltanto in piccoli frammenti. Invece il testo di Czestochowa, del monaco Mikolaj di Wilkowiecko, è rimasto intatto, in più di un esemplare e corredato di indicazioni dettagliate del regista, riguardanti la messa in scena.

Il testo del «dialogo» mostra, al lettore attento, ed in misura dotata di immaginazione, come ed helebbero lo spettacolo favorito nelle chiese e sui sagrati quelli erano i costumi e gli ornamenti del primitivo, pur ricco, teatrino ed anche certi trucchi tradizionali ai quali facevano ricorso gli attori. *La «storia» racconta cose conosciute benissimo dagli spettatori, udite tante volte nelle prediche pasquali, illustrate con tanti sacri, ma mostrate qui, in teatro, in un modo visuale e tangibile, colte al volo, trattate come cose quotidiane, volgari e nondimeno meravigliose.*

— *Dal testo della «storia»* — confessa Kazimierz Dejmek, il regista — sono state tolte parecchie scene: quella di Gesù e di Maria, una delle scene delle tre Marie accanto al sepolcro, la cena di Gesù con Pietro ed anche la citazioni del Vangelo, eccetto due; le altre cancellamenti sono interne a singoli fatti.

— Sono stati eliminati anche personaggi?

— Sì, il fariseo, la Madonna, Battista, il ladrone e Pietro. Ma sono state cambiate intere per ragioni di comprensibilità parecchie parole ed espressioni. Le sei parti originali sono state raggruppate in tre.

Questo «mistero», oggi, in un'epoca, cioè, di amministrazione per ogni fenomeno di arte primitiva, ha tutte le qualità per colpire la sensibilità dello spettatore contemporaneo. E' per questo che il regista moderno si è deciso a mostrare di nuovo sulla scena questo monumento della antica cultura polacca, introducendovi, sull'esempio dei suoi predecessori del XVII e XVIII secolo, intermezzi di vita laica tra le varie parti del «dialogo».

g. gr.

Soraya cavalca in Sardegna

L'ex-imperatrice e Richard Harris cavalcano lungo la costa sarda durante la lavorazione del film «I tre volti»

L'attore è tornato in Sicilia nel ruolo di un moderno rubacuori

Mastroianni studia la psicanalisi per capire meglio «Casanova 70»

E' la storia di un giovane aitante assillato dai complessi che alla fine rimane imbrigliato da una mantide religiosa (Virna Lisi) - Il regista Monicelli parla dell'ex barone di Cefalù

Marcello Mastroianni torna a lavorare con Monicelli

Siracusa, mercoledì sera.

Elegante, apparentemente sicuro di sé, Marcello Mastroianni con quell'aria da «gentleman di colonia», è il tipo che sembra debba fare strage di donne. In realtà nel film di cui è protagonista ha una grande possibilità di scelta, magnifici esemplari femminili d'ogni genere che gli rendono la vita molto varia e complicata, ma in ultima analisi non si può dire che egli sia un grande conquistatore. Anzi, sarebbe più esatto dire che viene conquistato. D'accordo, «Casanova '70» fa pensare ad un leggendario rubacuori, ma tenuità. Bisogna assolutamente fare i conti con Monicelli che non per niente si vanta di non aver mai girato una scena d'amore senza un pizzico d'ironia.

«*E poi* — dice Mastroianni — *non dobbiamo dimenticare che i tempi sono cambiati, che "l'offerta" appare ormai di gran lunga superiore alla domanda e che il matrimonio dopo aver piantato profonde radici in America sta già minacciando di invadere il resto del mondo...*». A chiarire meglio la situazione interviene il regista: «*Questo Casanova è un complessato, un prodotto tipico dei nostri giorni, un nevrotico inserito nel campo sessuale. Risulto normale in tutte le manovre d'approccio, ma poi quando si viene al dunque, cade.*

Per l'occasione Mastroianni si è messo a studiare anche psicanalisi prima di affrontare questo suo nuovo e grottesco personaggio. Dice tra l'altro: «Ecco, la verità è che nel ruolo di Andrea ricasco ad avere normali rapporti d'amore soltanto attraverso il pericolo. Ma questo mio caso non è poi tanto singolo e assurdo come può sembrare. Il guaio è che, così come stanno le cose nella nostra società, si arriva troppo presto a quel scoppiato momento. Tutto consuma e brucia anzi le tappe. La soddisfazione della conquista che fino a cinquanta, trent'anni fa poteva ancora rappresentare una ragion di vita per l'uomo, va ormai definitivamente scomparendo... Diventa tutto troppo facile. Da un lato c'è l'educazione anticonformistica che oggi si impartisce alle fanciulle, dall'altro la promiscuità crescente fra i due sessi in ogni ambiente di divertimento e di lavoro. C'è da rivolgersi tanto quindi se nel corso di questa spassosa vicenda sento la necessità della vicinanza di qualche marito terribilmente vendicativo o se mi circondo la fidanzata pur di rivolgere a baciare la domatrice nella gabbia dei leoni?».

Casanova alla fine sarà imbrigliato da Virna Lisi, una specie di mantide religiosa che lo sistemerà a dovere, sposandolo, trasformandolo in un buon marito borghese.

Gino Barni

Mostre d'arte

Brighenti a Mondovì

Mondovì, mercoledì sera.

Piacentino di nascita, ma formatosi nell'ambiente artistico di Bologna, Ettore Brighenti (quarantacinque anni) dopo aver già esposto a Torino nelle mostre organizzate dalla Cipa per le manifestazioni del '61, figurando poi nel salone degli Incisori d'Italia allestito l'anno scorso alla galleria Codeiò, ha ordinato una sua personale a Mondovì, nella saletta del Bar Arzano.

Un'affettuosa memoria di luoghi e cose vista affiora sempre nelle sue immagini attraverso stesure decantate nelle quali la veduta stessa si profilano senza rinunciare del tutto ad una spazialità che gioca ancora tra le luci e le ombre delle geometriche sottolineature.

Si sente, insomma, l'intento di raggiungere un equilibrio interiore capace di proiettarsi nella misurata stesura di quei paesaggi che non raramente si atteggiano nella loro semplice essenzialità grafica ove il colore più inclinante sembra sottintendere: come'è spesso in chi usa a pratica il bianco e nero, lineando ogni libero effetto.

an. dra.

ECHI DI CRONACA

Radiotecnici - Elettronici

La Scuola Tecnica Parisiana per radiomontatori offre ottima sicura sistemazione, con possibilità di lavoro indipendente e possibilità di continuare studi Perito Elettronico. Sezione diurna e serale con referenze. Iscrizioni: Istituto Sant'Ottavio, via Sant'Ottavio 12, Torino Tel. 80.870.

A scadenza elastica

Inutile solo alla Fiat di piazza Adriano 12, vende rateal mente, senza firmare cambiali: Confezioni, Tessuti, Maglie, Tele rie, Coperte, Tende, Calzature, Borse, Valigie, Orologi, Elettrodomestici, Radio, Tappeti, Arredamenti, Pellicce, Bicicletta, Lettini, Carrozzelle, Cicli ecc. tel. 738.889.

Patente sicura

Seguendo con attenzione i corsi moderni organizzati con pluriennale esperienza dall'Autoscuola Trea. Non vi è alcun limite di età oltre i 18 anni per ottenere la patente che la Trea vi darà in «un solo mese». Telefoni 320.153, 512.069. Via Carlo Alberto 9, Torino.

Il "San Domenico,,

è l'istituto moderno che Vi apre le strade del futuro. Iniziano i corsi normali ed accelerati di stenografia, dattilografia, contabilità, paghe e contributi, lingue straniere. Al San Domenico studierete seriamente scegliendo i corsi per il diploma di Vostra preferenza: media unica, ragionieri, geometri, abilitazione magistrale, segretarie d'azienda, serale anche, via Cesare Battisti 16, tel. 527.063.

Industriel Design

Continuano le iscrizioni oltre che ai normali corsi per disegnatori meccanici anche al corso di Disegno di Carrozzeria istudio delle forme di un pendolino) presso l'Istituto Sant'Ottavio, via Sant'Ottavio 42, Torino, tel. 80.870.

Collegio Del Pozzo

Rinnovato istituto scolastico, Vercelli, via Duomo 6, telefono 61.373. Scuola media con accurato insegnamento del latino, ginnasio superiore parificati. Per alunni non promossi corsi interni ricupero ogni tipo di scuola. Metodo, disciplina garantite. Chiedere programmi.

Preparazione agli impieghi

Iniziano nuovi corsi di: Contributi e paghe, Dattilografia, Stenografia, Macchine calcolatrici, Contabilità meccanizzata, Segretarie d'ufficio, Istituto Studium, piazza Statuto 2, tel. 40.283, 543 722.

Alla scuola Alta Moda

Ida Rimoldini, via Garibaldi 7 nuove iscrizioni ai corsi rapidi di specializzazione in taglio, figurini, indossatrici. Lezioni diurne e serali. Prove attitudinali gratuite. Ottime possibilità di impiego.

Debiti di udito

Non isolatevi! La vostra sordità non è più una condanna: provate con Educia la minuscola membranella Monitor da Maico, via Magenta 30, telefono 41.767.

Tappezzerie in carta

Rendete gaia la vostra casa acquistando la tappezzeria direttamente dalla Fabbrica, via Mad. Cristina 122, che vi offre un costosissimo assortimento ai prezzi più concorrenziali.

PRIME VISIONI

CAPITAN NEWMAN, al Fiesal e al Reposi.

Interpretato da Gregory Peck, il protagonista di questa grossa produzione americana a colori, tratta da un romanzo di Leo Rosten e diretta da David Miller, è un capitano medico in una base nerca degli Stati Uniti durante la guerra: psichiatra geniale, ma non sempre comprensivo, si batte quotidianamente non soltanto con i malati, che deve riportare alla normalità guarendoli di difficili complessi, ma anche con i suoi superiori che non capiscono e non accettano i suoi metodi e, quasi quasi, lo accusano di aiutare gli uomini ad «ammalarsi».

In questa battaglia, intessuta di episodi ora comici ora drammatici, capitan Newman ha accanto a sé uno straordinario caporale (Tony Curtis) e una bella infermiera (Angie Dickinson); e, tra i suoi pazienti, Bobby Darin, Eddie Albert, Robert Duvall.

p. p.

Il "regno delle Dolomiti,, ha aperto una nuova via

Maestri ha dedicato una scalata al festival cinematografico di Trento

Trento, mercoledì sera.

Cesare Maestri, il «regno delle Dolomiti», ha aperto ieri una nuova via sulla parete nord-ovest di cima Grostè, nel gruppo dolomitico del Brenta, dedicandola al Festival del film della montagna. E' stato il «divo» della giornata di una manifestazione che non conosce altra forma di mondanità se non quella di rendere simpatico omaggio e affettuoso saluto ai protagonisti delle imprese alpinistiche.

Gli ospiti della rassegna (trecentori, appassionati di problemi legati alla esplorazione e allo studio dei popoli, cineasti e documentaristi di questo particolare tipo di cinema) si trovavano in gita a Madonna di Campiglio e al Grostè quando Maestri stava arrampicato sulla parete alta circa 300 metri, ancora ancora vergine e appartenente a un settore difficile di quella montagna (per la friabilità della roccia di cui è formata. E' stato un incontro gioioso: da una parte il gruppo festivaliero che salutava a gran voce, dall'altra l'alpinista che rispondeva festoso alla visita.

Nel tardo pomeriggio e alla sera, Cesare Maestri — segnata ormai la via che è impericolosamente intitolata al Festival trentino — era tra gli spettatori che affollavano il Teatro Sociale, dove sono stati proiettati i due gruppi di pellicole della giornata.

p. p.

«Albero verde» al Nuovo per il Salone della Tecnica

Stasera si conclude a Torino-Esposizioni il XVI Congresso di tecnica cinematografica. Alle 21,15 al Teatro Nuovo, verrà proiettato il film «Albero Verde» del regista torinese Rolando, recentemente premiato al festival di Venezia

Stagione d'oro Cineriz • ASTOR • Terza settimana

MAI VISTO NULLA DEL GENERE! INCREDIBILE

LE SCHIAVE ESISTONO ANCORA

Eastmancolor — Vietato minori 18 anni

Stagione d'oro Cineriz ★ ARISTON ★ 2ª settimana

LA DOLCE VITA DEL "700,,

LE VOCI BIANCHE

LE AVVENTURE PIU' PICCANTI IN UN FILM SPASSOSO E SCANZONATO

Vi divertirete di più se le vedrete dall'inizio - Vietato minori 18 anni

GALLERIA APRATO

PORTICI BARBAROUX 4 - TORINO

ECCEZIONALE VENDITA ALL'ASTA

di una importante e scelta partita di

AUTENTICI TAPPETI

PERSIANI, CAUCASICI E CINESI

in un grandioso assortimento di qualità e misure

ESPOSIZIONE: ancora oggi, domani giovedì e venerdì 2 ottobre dalle 10 alle 13 e dalle 15 alle 20

VENDITA ALL'ASTA: Sabato 3 ottobre alle ore 17 e Sabato 10 ottobre alle ore 17

AL REPOSI E ALL'IDEAL

Oggi una eccezionale contemporanea di un grande film

CAPITAN NEWMAN

ANGIE DICKINSON — BOBBY DARIN

Universal International

NUOVO ROMANO

INIZIA LA 3ª SETTIMANA IN REPLICHE DEL PRIMO GRANDE FILM DELLA STAGIONE

INGRID BERGMAN ANTHONY QUINN

LA VENDETTA DELLA SIGNORA

di ANGELO ROMOLO STOPPA - VALLI

con VALENTINA CORTESE - CLAUDE DAUPHIN

DEMOX

al LUX dal 2 Ottobre

LA Signora E I SUOI MARITI

Technicolor Colore De Luxe

AMBROSIO

DOMANI

BANDITI, ASSASSINI O VITTIME DI PASSIONI MORBOSE?

CONCERTO PER UN ASSASSINO

un film di ROBERT HOSSEIN

camicia

ARAMIS

traspircotton

Signori! La camicia ARAMIS Traspir-Cotton esce dall'acqua già perfettamente stirata. Il suo tessuto, in puro cotone 100%, esclusività Cantoni, viene infatti sottoposto ad uno speciale trattamento che rende la sua struttura idrostabile; per questo, immerso nell'acqua le sue fibre si distendono e il tessuto ne esce perfettamente stirato.

Si lava, si asciuga, si indossa, ogni volta, di nuovo nuova.

prezzo controllato
L. 3950
con ricambi

esclusività Cantoni

Agenti per Piemonte: Sigg. Polli - Di Serro - Via P. Micca 17 Torino - T. 513237

ANNUNCI ECONOMICI

DOMANDE AFFITTO ALL. LOCALI e TERR. L. 180 p.p.

(Continua da pag. 8)

PIEMONTESI pensionati cercano affittare alloggetto provincie Torino affittanze 400 circa. Dettagliare. Scrivere: «Pubblicità Stampa 9860 — Torino».

SIGNORA torinese sola amole referenze cerca cameretta tinello servizi riscaldamento zona centrale. Telefonare pasti 870-797. A94281

SIGNORINA impiegata dividerebbe alloggetto con signorina seria. Scrivere: «Pubblicità Stampa 9868 — Torino». A95573

STATALI piemontesi alliterebbero alloggetto moderno tram via Alfieri. Telefonare 323-961 ore 15 in poi escluso agenzia. A95467

TORINESE sola cercando professione cerca alloggino minuscolo ripassato. (Eventualmente anche immediati ridenti dintorni, solo autofiloviaria). Scrivere: «Pubblicità Stampa 9844 — Torino». A96224

OFFERTE AFFITTO ALL. LOCALI e TERR. L. 180 p.p.

A.A. [illegible] alloggi libori, medaglie case. Argus, Lagrange 40.

A.A. AFFITTASI alloggio nuovo signorile 5 vani località Laumann vista panoramica zona silenziosa. Telefonare 521-389 ore pasti. A94787

A. ARBO 7 mq. 300-600 via Tasso 28 mq. 450 affittasi locali Industrie forza luce. Telefono 293-018.

A. AFFITTASI alloggio ammobiliato indipendente centrale volendo vuoto. Riva, via Mazzini 1. O519

A. AFFITTIAMO elegante appartamento ammobiliato camera salone cucina bagno. Tel. 553-688.

A. ALMESE affittasi ammobiliato alloggio tre camere, salone, cucina, bagno in palazzina. Tel. 272-851.

A. PALAZZO 60 uffici, saloni, magazzini, negozi, collegati autoritirese. Telefonare 545-278 A95144

A. PIAZZA Statuto affitto nuovi 3 camere, cucina. Telef. 546-439.

A. UFFICIALI, insegnanti, studenti, impiegati affitto alloggetto arredato anche uso pied-à-terre. Vignale, via Pombe 29, telefono 570-220.

A coniugi pensionati, referenziati, offresi alloggio in campagna, cumiorio, paesetto salubre pittoresco. Scrivere: «Pubblicità Stampa 4804 — Torino»

A CORSO UNIONE SOVIETICA ANGOLO VIA ONORATO VIGLIANI 17-21 PALAZZO VERDE SIGNORILITA' COMFORTS AFFITTIAMO ALLOGGI GRANDI UFFICI SALONI, UFFICI IMPRESA VIA ONORATO VIGLIANI 17. TELEFONO 315-313.

A Leyni affittasi alloggi 18.000-25.000 pronti subito. Tel. 510.220.

A medico affittasi subito locali studio zona Venchiglia. Telef. 380-967 ore pasti. A95753

A Nichelino affittasi alloggi 3 camere. Telefonare 641-529.

A Pino Torinese affitto alloggio 2 camere servizi, Terme, garage. Telefoni 682-771 - 681-822.

A referenziati affitto 3 camere tinello cucinino servizi S. Rita. Tel. 670-343.

A Settimo affitto a L. 17.000 camera tinello cucinetta servizi. Telefonare 759-850. A95148

A 13.000 negozio semincuovo vicinanze Piazza Chironi. Tel. 724-133.

A 16.000, 25.000, 30.000, 40.000, medesima casa, Corso Secchi 14. Telefonare 528-539. O417

ABBIAMO alloggio vicinanze Mondovì riscaldamento centrale, giardino 13.000. Telefonare 672-953.

ABBIAMO stesse case, 1-3 camere. Arsenale 42, telefono 546-439.

AERONAUTICA affittasi alloggio case nuove 4 camere servizi. Telefonare 721-917. A94928

AFFITTA alloggio 3-4 camere servizi famiglia statali adulti referenziatissimi, zona semicentrale silenziosa. Detrigliare: «Pubblicità Stampa 4841 — Torino». A96888

AFFITTASI alloggi a Nichelino 1-2 camere, tinello, cucinino, pronti primo ottobre prima novembre. Telefonare 60-083. O304

AFFITTASI alloggi bellissimi due camere tinello cucinino ascensore, Nichelino centro. Telefonare 743-952.

AFFITTASI alloggi via N. Porpora Barriera Milano. Telef. 284-777.

AFFITTASI alloggi due camere tinello cucinino servizi, nuova costruzione zona piazza Stampalia. Telefonare 312-114. O295

AFFITTASI alloggi 2 camere, tinello, negozi angolari via Don Cavalieri 1, Grugliasco. Tel. 785-288, 790-351. A97389

AFFITTASI alloggi 3 camere, servizi Carmagnola. Tel. 685-939 Torino

AFFITTASI alloggi 3 vani servizi, attico panoramico corso Francia, Collegno. Telefonare 797-913.

AFFITTASI alloggi 3-4 camere zona Miratiori. Telefonare 633-806 ore 14-18. A03820

AFFITTASI autorimesse private in corso Taranto 76. Rivolgersi alla portinaia. A93787

AFFITTASI in stabile ampi luminosi seminterrati, magazzini. Telefonare 851-709. A92945

AFFITTASI negozi e magazzini seminterrati zone Santa Rita. Telefonare 580-880. A86977

AFFITTASI tre camere servizi uso ufficio. Via S. Tecla 11.

AFFITTASI zona Miratiori locali industriali mq. 300-1300-2300 cortile. Telefonare 322-466. A99704

AFFITTASI alloggetto centrale mansarda, ammobiliato, indipendente. Telefonare 578-859. A96381

AFFITTASI alloggio centralissimo 2 camere cucina terme. Tel. 764-157.

AFFITTASI alloggio signorile tre camere cucina e servizi proprio subito. Via Cuneo 137, telefono 854-972.

AFFITTASI camera tinello cucinino servizi (23.000). Telef. 689-840.

AFFITTASI alloggio 2 camere tinello servizi, zona Aeronautica. Telefonare 313-814. A96505

AFFITTASI alloggio 2 camere salone doppi servizi, zona Statuto. Telefonare 548-863 A94799

AFFITTASI ampi locali magazzini adatti qualsiasi genere esposizione vendita, via S. Donato 58. O208

AFFITTASI basso fabbricato mq. 600 zona barriera Orbassano. Telefonare 500-453. A98914

AFFITTASI bellissima villa nuova costruzione a Cumiana, ampi locali garage e giardino, prezzo modico. Telefonare 277-963 ore pasti.

AFFITTASI bellissimo alloggio zona Francia due ampia camere, tinello, cucinino, servizi. Telefono 795-285.

AFFITTASI Brandizzo alloggio spazioso due camere, tinello, cucinetta, servizi. Telefonare 271-823.

AFFITTASI capannone nuovo mq. 1600 Nichelino, libero 1° ottobre. Telefonare 963-938 A96239

AFFITTASI capannone industriale superficie coperta 3000 circa con cerreponte 10 termolitte volendo locali ufficio adiacente palazzina Borgaro zona Villaretto 2 km. dal casello Torino. Telefon. 851-486 ore ufficio.

AFFITTASI capannone chiuso mq. 280, con cortile, Barriera Milano. Telefono 290-286. A93044

AFFITTASI Cascine Vica camera tinello servizi 24.000. Tel. 590-538.

AFFITTASI centro Crocetta camera libera uso ufficio, magazzino. Telefonare 694-180. O313

AFFITTASI corso Traiano appartamento nuovo 3 camere tinello servizi. Telefonare 779-444.

AFFITTASI corso Unione Sovietica, 2 camere tinello cucinino, 33.000 mensili. Pronti subito. Tel. 646.289.

AFFITTASI in Nichelino 2-3 vani, 22.000-27.000 mensili, pronti subito. Telefonare 646-290. O5

AFFITTASI laboratorio 1° piano mq. 150 uffici servizi. Tel. 524-882.

AFFITTASI due capannoni metri quadri 800 cadauno Nichelino, stabile Sestriere, 1° ottobre. Telefonare 982-928. A95238

AFFITTASI in Pianezza locale circolato mq. 1500 uso deposito o qualsiasi uso, tettoie magazzini coperti. Tel. 372-146. A94228

AFFITTASI in stabile alloggi 2-3 camere con servizi e negozi con retro. Telefonare 851-709; 890-257.

AFFITTASI libero ottobre locale 4 porte vetrine su via Petrarca con annesso ufficio e magazzino totale mq. 260; altri proseguendi mq. 70 e mq. 38. Scrivere: «Pubblicità Stampa 4488 — Torino».

AFFITTASI libera ottobre locale uso magazzino via Monastir mq. 275. Scrivere: «Pubblicità Stampa 4489 — Torino». A95129

AFFITTASI locale centrale piano terreno, terme, uso magazzino. Telefonare 517-221. A97043

AFFITTASI locale industriale mq. 270 corso Francia 199, Rivoli. Telefono 956-458. A94108

AFFITTASI locale mq. 100 Venchiglia magazzino industrie alimentari. Telefonare 884-417. A96235

AFFITTASI locale mq. 120 cantinaio divisibile, via Cagliari 21. Telefonare 774-220. A99246

AFFITTASI locale uso deposito via Monginevro deposito transitorio. Telefono 593-366. A94306

AFFITTASI locale uso magazzino laboratorio via Oreglia. Tel. 593-366.

AFFITTASI locali anche angolari Crocetta adatti autocommissionarie uffici agenzie. Tel. 543-107, 10-12.

AFFITTASI mq. 150 uso magazzino o laboratorio silenzioso. Aeronautica. Scrivere: «Pubblicità Stampa 9859 — Torino». A94476

AFFITTASI negozio casa moderna S. Rita angolare; tre vetrine, con servizio interno. Rivolgersi portineria, via Gradisca 92. A95525

LOCALE 150 mq. 50 piano strada 100 sottostanti montacarico automatico scala interna servizi. Telefonare 732-336. A98305

LOCALI di rappresentanza in palazzina signorile centralissima affittasi. Telefonare 521-888. O453

MADONNA Campagna affittasi subito camera tinello servizi 23.000. Telefonare 789-800. A98952

MAGAZZINO mq. 50 affittasi. Rivolgersi portineria 3, Quintino 31.

MAPPANO km. 3 Fiat Ricambi, alloggetti magnifici giardino garage affittasi. Telefonare 38-930.

NEGOZIO, ampio retro, anche uso ufficio, deposito, via Saluzzo. Telefonare 652-001. A99235

NEGOZIO nuovo affittasi via commerciale adatto anche parrucchiera. Telefonare 753-482. A96188

NEGOZIO retro mq. 35 affittasi via San Bernardino 20, Pelra.

NEGOZIO 4 vetrine annesso magazzino seminterrato mq. 100, via Fiano 17, affittasi. Telefonare 593-052.

NICHELINO affittasi tre vani cucinino servizi. Telefonare 389-174.

NICHELINO due camere tinello cucinetto servizi, ampi locali, 27.000. Telefonare 322-642. A97908

NICHELINO, via Cavour angolo via IV Novembre affittasi alloggetti uno due camere tinello e servizi. Rivolgersi cantiere. A93711

ORBASSANO fronte Indesit affittasi alloggi 3 camere 25.000, laboratorio 10.000. Telefonare 387-833.

PIAZZA BENGASI ANGOLO CORSO ROMA AFFITTASI 4 CAMERE CASA SIGNORILE. RIVOLGERSI PORTINERIA, TEL. 668-689.

POSTUMIA 40, 38.000 mensili, spese comprese affittasi ristorante 3 camere tinello servizi. Telef. 46-095.

PRECOLLINARE affittasi alloggio ottavo piano cinque camere soggiorno tre servizi, giardino, garages. Telefonare 852-862. A96172

PROFESSIONISTA disabile uso studio due camere centrali. Telefonare 528-046. A96244

PROPRIETARIO affitta magazzino 350 metri volendo frazionabile. Passaggio carrale, Tel. 882-908.

RAFFAELLO 8 affittasi alloggio signorile mq. 225, tripli servizi. Rivolgersi custode. A96532

SACCARELLI 4, affittasi locale 85 mq., due ingressi, adatto ufficio. Telefonare ore ufficio 489-689.

SEMINTERRATO Mappano vicinanze Fiat affitta stabile nuovissimo affittiamo vendiamo alloggetti al box. Telefono 543-323. A96195

SEMINTERRATO Cenavese affitto 3 camere, cucinette servizi, nuovissime costruzione, 25.000. Telef. 750-287 ore pasti. A94134

SIVOLI centro affittasi 4 vani servizi modernissimi, Telef. 390-297 pasti.

SEMINTERRATO per deposito, laboratorio, studio, autorimessa, Lauro 43, Ponteverde 3. Telef. 487-887.

ST. VINCENT, 3 camere arredate bagno riscaldamento centrale. 24.000. Telefonare 289-743. A96813

VIA Monteverchio affittasi locali intercomunicanti piano rialzato, amministrare cortile proprio. Telefonare 81-752, 84-433. A97020

VILLA caffaccantesca splendida collina torinese affittasi, Telef. 873-518.

18.000 33.000 nuovissimi privato affitta 1-2 camere tinello servizi, volendo garage Fiano. Torinese comodità pullman. Telefonare 771-650.

LOCALI PER VILLEGG. L. 180 per parola

AL mare impresa Murialdo-Sarà vende alloggi signorili uno più locali Borgheto 6, S. Minimi L. 2.800.000. Arredati, Scrivere Comunicato Ormea via Aurelia, Borghetto (Savona).

ALASSIO, cerco appartamento vuoto annualmente oppure acquisto occasione. Cerco, telef. 40-700, Alassio.

CHIAVARI affittasi splendido alloggio due camere cucina servizi terzo, ammobiliato. Scrivere: «Pubblicità Stampa 9875 — Torino».

FINALPIA affittasi libero o ammobiliato due camere tinello servizi. Telefonare 252-883. A96857

LOANO, fronte via Aurelia, ampia veduta panoramica, due camere ammobiliate più servizi affittansi ottobre novembre. Centralissima recentissima. Telefonare 31-83 Vercelli.

RAPALLO centrale affittasi appartamentino ammobiliato, comodità, 28 mila mensili. Telefonare 308-568.

COLLEGI ISTIT. SCUOLE L. 180 per parola

ACCONCIATORE diventerete frequentando corsi accademici massa piega, taglio, permanente, tinture, manicure, impieghi assicurati. Scuola Dante Nicola, via Pio V, telefono 887-006.

ALASSIO Collegio «Alma Mater» Giannelli 14, accuratissimi corsi ricupero ogni tipo scuola. Tel. 40-807.

ALLA Berlitz professori stranieri insegnano la loro lingua madre. Corsi collettivi diurni e serali (massimo 10-15 allievi) lezioni private (anche a domicilio), Sezione annessa di stenografia, dattilografia e corrispondenza commerciale in italiano. Ufficio traduzioni. Torino, via Santa Teresa 3 (grattacielo). Tel. 553-970. Cuneo: corso Giolitti 3. Tel. 58-94.

ALL'ISTITUTO «Cime» primi ottobre inizano corsi diurni, serali stenografia, dattilografia, computometria, calcolo meccanico, paghe, contributi, consulente sindacale, contabilità generale, meccanizzata, segreteria di azienda, lingue straniere. Via Roma 254. Tel. 510-394.

ALL'ISTITUTO Oreglia, Cernaia 32, inizio corsi diurni, serali, paghe, stenografia, dattilografia, computometria, contabilità meccanizzata etc...

BOIDOCH, Nizza 271 telef. 652-435. Segretaria aziende corso biennale. Materie: stenodattilografia, computo-meccanico, [illegible]ministrazione personale, tutti settori, corrispondenza, diritto, organizzazione aziendale, norme tecnico-pratiche, relazioni pubbliche, Peep (sviluppo personalità). Lingue. Cultura generale. A95889

BORDIGHERA, Villa Magnolia, valle scuole elementari, medie. Telefonare Bordighera 21-506, Milano 872-689, Torino 759-747. A94830

ESAMI di riparazione alla Berlitz School: lezioni individuali di lingue. Sono inoltre aperte le iscrizioni per nuovi corsi collettivi ed individuali di lingue e di stenografia e corrispondenza commerciale in italiano. Ufficio traduzioni, informazioni presso la segreteria: via Santa Teresa 3 (grattacielo), telefono 553-970.

ESTETISTE diplomate diventate frequentando corsi presso estetica Patrizia, telef. 513-573. A93816

GINEBRA. Per corsi liberi stenodattilografia complementi contabili di mano d'opera lingue (tedesco diretto et insegnanti stranieri bilingue) stenografia normale e Sossedwriting (nuovo brevissimo sistema alfabetico americano). Corso S. Martino 2. Telef. 518-974. O145

LIBIOPE scuola internazionale Cosmetologia Estetica sistema valevole per ben 18 Stati. Iscrizioni: Biella, via Losana 12, telefono 22-852.

CAMBRIDGE School of English Turin. Corsi intensivi mattina, sera. Lower, Proficiency, Universitari, corsi per ragazzi. Principe Amedeo 28. Telefono 81-040. O827

NUOVI corsi Ist. De settembre inizio di tutti i corsi: anno, diritto, contabilità, calcolo meccanico, paghe, contributi, consulenti del lavoro, macchine super automatiche, lingue, segreteria d'azienda, centro meccanografico per perforatrici e operatori. Ist. via Po 2, telefono 547-573. 24845

LEZ. TRADUZ. PREST. L. 150 per parola

BALLERETE modernissimi rapidamente corso 5000. Telef. 812-625, corso S. Martino 6. 0868

INGLESE signorina londinese diplomata offresi per lezioni ed traduzioni. Telefonare 200-159. A86630

SPECIALIZZATA impartisce lezioni elementari, media. Piazza Statuto 24. Telefonare 487-210. A86783

TRADUZIONI commerciali, francese inglese spagnolo. Telef. 483-832.

CAMERE MOBIL. PREZ. L. 150 per parola

A. AMMOBILIATA Portanuova singola due letti, terzo, ascensore. Telefonare 531-456. A96437

A distinti affittasi ammobiliata corso Nizza ang. Cuneo. Telefon. 397-782 ore ufficio. A95882

A distinti affittasi bella ammobiliata due letti zona Calvoli, Tel. 84-113.

A distinta referenziata affittasi bella matrimoniale non affittacamere. Telefono 750-851. A96497

A solo affittasi camera ammobiliata elegantissima Re Umberto. Telefonare 387-936. A99184

APPITASI a distinto ammobiliata centralissima elegante. Tel. 545-444.

APPITASI ammobiliata centrale a persone stabile referenziatissime. Telefonare 535-528. A94563

AFFITTASI ammobiliata centrale indipendente fornita uso cucina sole donne impiego stabile. Telefonare ore pasti 884-377. A97024

AFFITTASI ammobiliata centralissima signorine impiegate stabile. Valentino vitto. Telefonare 688-585.

AFFITTASI ammobiliata centralissima. Telefonare 589-717. A96364

AFFITTASI ammobiliata riscaldata a impiegati. Telefonare 267-078.

AFFITTASI camera ammobiliata a referenziato stabile, serietà. Telefonare 764-680 ore 12-16.

AFFITTASI camera ammobiliata 2-3 amici letti confort, volendo con pensione. Telef 779-560. A99080

AFFITTASI casa signorile camere ammobiliate 1 o 2 letti, eventualmente pensione. Telefono 771-803.

AFFITTASI centralissima bella due letti indipendente massima moralità. Tel. 41-516. A94350

AFFITTASI con pensione camera ammobiliata singola, zona stadio. Telefonare 483-638. A96480

AFFITTASI distinto stabile ammobiliato grande terme, presso Porta Nuova. Telefonare 570-793.

AFFITTASI letti coperti studenti, familiare. Silvio Pellico 5, piano IV.

AFFITTASI piazza Solferino elegante signorile ammobiliata confort moderni. Telefonare 512-341. A99238

AFFITTASI zona Statuto camera mobiliata 1-2 letti con pensione. Tel. 788-776. A99001

AFFITTO ammobiliata 2 lettini, altre da condividere comunità. Telefonare 588-375. A95975

AFFITTO ampia camere 1-2 letti, signorile. Telefonare 273-523.

AFFITTO camera ammobiliata due letti solo giovani, Porta Nuova. Telefonare 514-073. A99096

AFFITTO camera ammobiliata 2 letti indipendente, possibilmente donne. Telefonare 334-838. A96551

AMMOBILIATA indipendente due letti, Gioberti 24. Telef. 527-484. Solo uomini. A96208

AMMOBILIATA Portanuova due letti altra condividere escluso uomini. Telefonare 60-272. A93148

AMMOBILIATA, zona Bernini, ambiente decoroso, volendo più letti. Telef. 760-456. A99109

AMMOBILIATA 2 letti, libere subito, volendo pensione familiare, zona Statuto. Telefonare 482-154.

ANZIANA parbene non affittacamere offre ammobiliata. Per informazioni telefonare 886-747. A96780

BALIA asciutta cerca neonato o bimbe in custodia. Telefonare 854-230 dalle 15 alle 20. A96571

(Continua a pag. 16)

LINGUIST CLUB

Sede ufficiale d'Esami dell'INSTITUTE OF LINGUISTS - LONDRA

INTERPRETI - TRADUTTORI
CORRISPONDENTI IN LINGUE

Corsi di Specializzazione Linguistica con Diplomi finali dell'Institute of Linguists con diritto di iscrizione all'Albo dei Linguisti ed alla Federazione Internazionale Traduttori. Massimo 15 allievi per classe. Programmi in Direzione.

INGLESE - FRANCESE
RUSSO - TEDESCO - SPAGNOLO

Francese, inglese, risultati pratici e concreti con i metodi realizzati per il Linguist Club da esperti Linguisti, insegnanti specializzati, mezzi audiovisivi. Ricupero lezioni perdute. Corsi fondamentali medi e superiori per le altre lingue con esperti professori stranieri. Piccoli gruppi. Corsi per Diplomi Ufficiali Stranieri.

CORSI PER BAMBINI
CENTRO CONVERSAZIONI

Corsi per bimbi dagli 8 ai 18 anni di Francese e Inglese. Ambiente sereno e confortevole.
Conversazioni per la pratica e il perfezionamento delle lingue straniere. Corsi bisettimanali pomeridiani e serali sotto il controllo e la guida di docenti stranieri.

TORINO: Via Barbaroux 2 (piazza Castello) - Tel. 547.082
ASTI: Piazza Catena - Telefono 55.260

ISTITUTO TECNICO INDUSTRIALE PER L'ELETTRONICA

"SPAGNESI"

VIA T. GROSSI, 23 - TORINO - TELEFONO 691.852

La Presidenza è lieta di comunicare che i seguenti alunni hanno conseguito negli esami di Stato sostenuti in sede, nell'anno scolastico 1963-64, il diploma di

PERITO ELETTRONICO INDUSTRIALE

BARBERO Renato	GRAPOLI Claudio
BELLINO Luigi	GRAZIOLI Giuseppe
BONORA Giovanni	MALAGUTTI Roberto
CANAVESE Luigi	MARCHESA-ROSSI Giovanni
CANTELE Graziano	MOLINAR G. Franco
CASALI Pietro	NEVERO Roberto
CATALANO Salvatore	PASTORELLI Aldo
CHIAPASCO Augusto	PELAZZA Franco
CHIAVAZZA Luciano	PIEDE Angelo
COLUCCI P. Carlo	PODIO Leonardo
DEVIETTI GOGGIA G. Franco	POLASTRI Giorgio
EVANGELISTI Livio	POMERO Pietro
FICHERA G. Franco	PORTA Silvano
FRANCESETTI Livio	POVIGNA Armando
FRANCIA Giorgio	RAVIOLA Domenico
GARDANO Carlo	ROLANDO Graziano
GERMANO Bruno	SERRA G. Carlo
GIACHINO P. Luigi	VIECCA P. Adolfo
	VOTO Francesco

In termini percentuali:
Anno scolastico 1962-63: alunni abilitati 100 %
Anno scolastico 1963-64: alunni abilitati 95 %

La Presidenza si congratula con i neo-diplomati per i brillanti risultati conseguiti ed auspica che i giovani si dedichino sempre più numerosi e con sempre maggior impegno agli studi tecnici, contribuendo così alla loro valorizzazione spirituale e professionale ed al progresso della società.

CALORE
per ogni casa

FLUID AGIP EXTRA
brucia completamente e perfettamente senza produrre fumo, senza lasciare depositi nè incrostazioni

FLUID AGIP EXTRA
ha un rendimento elevato e costante

FLUID AGIP EXTRA
arriva subito quando e dove è richiesto

FLUID AGIP EXTRA
è ideale per il riscaldamento domestico

FLUID AGIP EXTRA
ha requisiti maggiori di quelli stabiliti dalle ordinanze antismog

Presso ogni Filiale Agip, tecnici specializzati sono sempre a disposizione per la più completa assistenza e consulenza tecnica.

Per i Vostri rifornimenti rivolgeteVi alla Filiale AGIP di Torino - Via Mercantini, 5 - Telefono 528.482 o ai seguenti Uffici Vendite Provinciali e Concessionari per la vendita del Fluidagipextra:

ALESSANDRIA
BORGOGLIO FAUSTO
Via Castelnuovetti - tel. 62.204

UFFICIO VENDITE PROVINCIALE
Via XXIV Maggio, 18 - tel. 51.44

ASTI
AMALBERTO F.lli
Fraz. Valtenza, 45/a - tel. 52.640

BIELLA
UFFICIO VENDITE PROVINCIALE
Via Asmara, 2 - tel. 24.097

CASALE MONFERRATO
MARGARA F.lli
Via Bertana, 21 - tel. 28.23

CUNEO
DAMILANO DOMENICO
Corso IV Novembre, 22 - tel. 33.38

FOSSANO
DAMILANO DOMENICO
Via Baligio, 7 - tel. 60.736

MONCALIERI
TORCHIO VITTORIO & C. S.a.s.
C.so Savoia, 32 - tel. 643.454

RIVAROLO CANAVESE
GINDRO CARLO
C.so Indipendenza, 94 - tel. 22.91

TORINO
ARPA S.a.c.
C.so Vitt. Emanuele, 88 - tel. 511.560
CERESA F.lli S.n.c.
Via Argentero, 6 - tel. 651.080
FERCO S.a.s.
C.so Francia, 2-Bis - tel. 512.661

VERCELLI
BRESCIANI MARIO
Via Cadorna, 31 - tel. 64.008

SULLE SCENE E SUGLI SCHERMI

STASERA ALLA TV la prima trasmissione abbinata alla LOTTERIA DI CAPODANNO

Canta Napoli, Parigi contrattacca (così ha inizio la caccia ai milioni)

[redacted] guida [redacted] squadra partenopea; [redacted] Françoise Prévost quella francese - Otto canzoni [redacted] interpreti [redacted] fama internazionale, [redacted] cui: Del Monaco, [redacted] Mouskouri, Jacqueline François - Il pubblico [redacted] mezzo cartoline

Roma, mercoledì [redacted].

Questa [redacted] alle 21; serata inaugurale, sul primo Canale, del grande torneo [redacted] Napoli contro tutti. [redacted] assicurato che, [redacted] omaggio a questa «prima» di eccezione, tutti i telecamatori partenopei si agghinderanno come alla inaugurazione della stagione lirica al San Carlo: cavalieri in marsina o in smoking (è ammesso l'abito scuro) e dame in toilette da sera, con ai polsi ed al collo i più bei monili di famiglia.

Si tratta infatti di [redacted] spettacolo [redacted] i più suggestivi. La canzone napoletana, col «Sole mio» che le brilla in fronte, un diadema di stelle sui capelli e con gli occhi azzurri di cielo e di mare, entrerà in singolar tenzone contro tutte le capitali [redacted] del mondo.

Noto è la formula della Lotteria di Capodanno 1965: fermi restando i 150 milioni al vincitore e qualcosa come mezzo miliardo di premi settimanali, trentasei canzoni napoletane si incontreranno con trentasei canzoni di nove capitali canore in una serie di matches settimanali dove Napoli sarà opposta rispettivamente a Parigi, Madrid, Berlino, New York, Vienna, Milano, Londra, Mosca, Rio de Janeiro.

Il girone di andata si concluderà il 25 novembre. Le diciotto canzoni rimaste in gara (nove straniere e nove napoletane) combatteranno fra di loro (adesso non più quattro contro quattro, ma tre contro tre) e ancora una volta il pubblico dei telespettatori sarà invitato ad esprimere le sue preferenze attraverso una cartolina da inviare a via Arsenale 21 - Torino (la «Casella Postale 400» è stato... licenziata!).

Al termine delle semifinali rimarranno così in gara tre canzoni napoletane e tre straniere che disputeranno la finalissima, il cui esito sarà affidato non soltanto ai telespettatori ma ad una giuria straniera composta di cinquanta membri scelti fra gli elementi più disparati (si parla di annunciatrici dell'Eurovisione, di hostesses ecc.).

Non siamo ancora in grado di riferire dove avrà luogo questa prova finale. Sappiamo invece che l'intero ciclo di Napoli contro tutti si svolgerà a Roma, al Teatro Delle Vittorie «al vivo», tenendo presente che gran parte delle riprese verrà girata a Parigi, Londra, Mosca... e naturalmente a Napoli, il più bel palcoscenico del mondo.

Il regista Piero Turchetti si è messo all'opera con grande impegno, come del resto Dino Verde e Bruno, che hanno già tracciato a grandi linee il «guidone» dei primi nove spettacoli. Guidone e non copione, giacché non si possono prefabbricare spettacoli di questo genere dove, sino all'ultimo momento, non è consentito sapere su quali elementi si possa contare.

La fortuna si è dimostrata tuttavia del tutto favorevole alla prima puntata. Nessun guaio, tutto fila secondo i piani prestabiliti. Perfino il caldo soffocante di questi ultimi giorni è stato fugato da un bell'acquazzone che ha rinfrescato l'aria, rendendo così meno gravose le prove e le estenuanti attese fra un quadro e l'altro.

Si vive già in clima di ottobrate romane: Françoise [redacted] indossa [redacted] tailleur di lanetta nocciola, [redacted] Mouskouri ostenta uno splendido maglione acquistato ieri sera in via Condotti, Nino Taranto, invece [redacted] rimasto affezionato alla [redacted] estiva pagliaita e, [redacted] l'orchestra prova sotto la direzione di Ferrio, approfitta per «piluccare» un bel grappolo di moscato di Terracina... in duplex con Renata Mauro. (Manco a farlo apposta, in palcoscenico Christian Juin sta cantando: C'est si bon...).

Come si è detto, nella presentazione di Françoise Prévost e di Taranto, il programma di canzoni si svolgerà secondo questo ordine:

1. 'O PAESE D' 'O SOLE (Mario Del Monaco);
2. A PARIS (Jocelyne Jocya);
3. DDUJE PARAVISE (Nino Taranto);
4. LES FEUILLES MORTES (Nana Mouskouri);
5. [redacted] TIRABUSCIO' ([redacted] Mauro);
6. LA VIE [redacted] ROSE (Jacqueline François);
7. C'EST SI BON (Christian Juin);
[redacted] FUNICULI' FUNICULA' (Tullio [redacted] e Coro).

Riccardo Morbelli

La [redacted] francese Nana Mouskouri si batterà contro [redacted] tenore [redacted] Monaco

L'attrice, novella sposina, presenta [redacted] suo [redacted] marito

«Signori (annuncia Jayne Mansfield) ecco l'uomo più bello del mondo»

E' il regista Thomas Vitale Ottaviano in arte [redacted] Cimber - «Abbiamo la stessa età (28 anni), [redacted] molti bambini [redacted] tanto felici»

Jayne Mansfield abbracciata al nuovo marito durante la conferenza-stampa di ieri (Tel.)

NEW YORK, merc. sera.

«Marito nuovo vita nuova» questo, [redacted] all'essenziale, [redacted] senso delle dichiarazioni che Jayne Mansfield, sprizzante gioia e [redacted]cità, ha fatto presentando «ai cari amici della stampa» Thomas [redacted] no, in arte [redacted] Cimber, [redacted] gista teatrale e da giovedì scorso successore di «mister muscolo» Mickey Hargitay quale marito della supermaggiorata.

«Matt ed io — ha dichiarato Jayne Mansfield — ci siamo sposati giovedì [redacted] so nel Messico, ma ci sposeremo [redacted] negli Stati Uniti per rendere ultraperfetto il nostro [redacted] convalidato dalla magistratura [redacted] California il divorzio messicano [redacted] il [redacted] ho sciolto il precedente vincolo matrimoniale». Quindi, prendendo per mano Matt Cimber per nulla imbarazzato, la bionda Jayne ha esclamato: «Signori, vi presento il più perfetto fulcro maschile del mondo».

Secondo Jayne Mansfield (e in verità anche secondo persone meno interessate e più obiettive) Matt Cimber non è [redacted] un perfetto [redacted] plare maschile ma è anche un uomo dalla intelligenza eccezionale e [redacted] grandissime capacità artistiche [redacted] sua professione [redacted] regista teatrale. «Matt ha un "Iq" (intelligence quotient) di centoventicinque; il mio, del resto, è di centosessanta, cioè poco per una donna. Abbiamo la stessa età, cioè ventotto anni e speriamo di avere molti bambini che saranno, [redacted] quanto mi riguarda, i migliori amici [redacted] figli [redacted] già».

Come è noto Jayne ha già quattro figli, tre li ha avuti da Mickey Hargitay e uno dal suo primo marito. In questi giorni tutta la famigliola vive in casa dei genitori di Matt Cimber e la anziana signora Ottaviano, madre del superfusto molto intelligente al [redacted] ossia del tutto che i quattro bambini la chiamano già nonna e che i più grandicelli conoscono qualche parola di italiano, appresa quando i loro genitori hanno lavorato insieme in Italia.

Mamma Ottaviano, che parla piuttosto [redacted] l'inglese, ha già dichiarato che Jayne «dovrà [redacted]parare a cucinare [redacted] perché Matt va pazzo per le pietanze e le minestre che si servono sulla mensa della famiglia "paisano"». Presentando il nuovo marito Jayne ha annunziato che ha deciso di cambiare sistemi. «Innamoratissima — ha [redacted] — basta con la pubblicità ossessionante alla quale mi costringeva Mickey Hargitay. Avete visto? Mi sono sposata e nessuno ne ha saputo nulla».

Anche come attrice Jayne intende imboccare una strada nuova. Basta con i film «sexy», basta con i vestiti strettissimi e dalle abissali scollature, basta — almeno in parte — con il cinema e il varietà. «Matt sarà il regista della prima commedia che interpreterò come attrice di prosa» — ha dichiarato Jayne Mansfield.

Le prove di «Rabbit Habit» (Abitudini di coniglio) di cui è la protagonista femminile cominciano domani. «La "prima" avverrà alla fine di ottobre nel Wisconsin, poi debutteremo a Broadway. E nel frattempo comincerò a studiare "Il gabbiano" di Cecov, che conto di interpretare in questa stessa stagione teatrale».

A Nuova York i coniugi Ottaviano risiederanno in una casa della sessantottesima strada («Niente piscine a forma di cuore o tappezzerie color rosa confetto» — ha precisato l'attrice) cioè nella via nella quale Matt Cimber ha vissuto.

Connie Ryan

Una notte a Soho

Il documentario [redacted] illustrerà il quartiere più malfamato di Londra - Sul Secondo Canale: «La vedova» di Simoni

Dopo la trasmissione di Napoli contro tutti andrà in onda, alle 22,30, Una storia a Soho (curiosità e tipi del celebre popolare quartiere londinese).

Soho — com'è noto — è nel cuore della capitale inglese ed è il quartiere più malfamato e anche il più divertente della severa e compassata Londra. Fu creato verso la fine del '600, allorquando migliaia di protestanti francesi vi si rifugiarono dopo la revoca dell'editto di Nantes. Da quell'epoca Soho ha accolto intellettuali, artisti, perseguitati politici, provenienti da ogni nazione. Vi abitarono Giuseppe Mazzini, il Canaletto, Mozart, Carlo Marx, Turner, Verlaine e molte altre illustri personalità.

A Soho [redacted] stati oggi [redacted] «night clubs» ristoranti e bar, [redacted] rigurgitano [redacted] clienti a tutte le ore. Nelle piccole strade più note del quartiere pullulano trattorie, in gran parte i[redacted]e, ma anche cinesi, francesi, greche e di altri paesi. In numerosi [redacted]i, fantasticamente arredati, si serve l'espresso all'italiana. La folla è fitta e [redacted] le [redacted] a Soho, particolarmente quella dei turisti. Il documentario [redacted] porta sul video, mediante il dialogo di un gruppo di curiosi personaggi, la pittoresca caratteristica del quartiere [redacted] curioso della capitale britannica.

* *

Il Secondo Canale manda in onda stasera La vedova, la prima [redacted] più [redacted]tanti commedie [redacted] Renato Simoni.

La vicenda muove dalla morte d'un giovane, che, pur essendo adorato [redacted] suoi genitori, gente [redacted] mentalità provinciale, li aveva abbandonati per sposare una donna non da loro accetta. Dalla immatura scomparsa del giovane scaturisce perciò una situazione di contrasto nella [redacted] reazioni dei genitori, che si fa ancor più acuta il giorno [redacted] cui [redacted] decidono di accogliere in casa la nuora.

[redacted] madre, infatti, sopporterà la giovane, come se fosse un'intrusa, con animo decisamente ostile, mentre il suo vecchio coniuge, e gli amici accetteranno la presenza della vedova [redacted] certo compiacimento. Sarà appunto questo compiacimento, generato fra gli assidui del salotto d[redacted] genitori, a far nascere un nuovo amore nella vedova, che si concluderà con le nozze. Per il vecchio suocero [redacted] la muta disperazione, ma per la madre significherà la definitiva liberazione da una situazione di incubo, essendosi allontanata quell'estranea che le aveva portato via il figliolo.

MARISA PAVAN E JEAN-PIERRE AUMONT

Di nuovo insieme

L'attrice Marisa Pavan, dopo [redacted] divorziato da Jean Pierre Aumont, lo risposerà quanto prima. [redacted] primo matrimonio ebbero [redacted] (Telefoto)

Al venerdì all'Auditorium, [redacted] sabato sul III programma

Musiche poco note o moderne nella stagione sinfonica d'autunno

(l. a.) Venerdì [redacted] ottobre, all'Auditorium di Torino, avrà inizio la consueta stagione sinfo[redacted] autunnale [redacted] Terzo programma della Rai, i cui concerti si susseguiranno settimanalmente, e saranno poi trasmessi per radio [redacted] sera successiva.

Al concerto di apertura diretto da Mario Rossi, il celebre violinista russo David Oistrach, ammalato, sarà sostituito dal giovane violinista Bruno Giuranna, che eseguirà il *Concerto per viola*, composto da Bela Bartok nell'ultimo doloroso periodo della sua vita in America. Completeranno il programma i *Canti* [redacted] *prigionia* di L. Dallapiccola, la suite del [redacted]tto [redacted] *bacio della fata* [redacted] Stravinski e una nuova composizione di L. Nono: *Polifonia, Monodia, Ritmica*.

Il secondo [redacted] ottobre) — diretto da H. Byrns — sarà interamente dedicato alla *Decima sinfonia*, lasciata incompiuta da G. Mahler e ultimata dall'inglese Cooke (prima esecuzione [redacted] Italia). A. Markowsky dirigerà il terzo concerto (23 ottobre), in cui figurano l'*Episodio per Bruno Barilona* del triestino Viozzi, [redacted] *Concerto per viola* di Lazarov (solista M. Tho[redacted]) e la *Sinfonia n. 4* del polacco Szymanowski. Ferruccio Scaglia presenterà, nel concerto successivo (30 ottobre), la *Sinfonia n. 6* di Hartmann, i *Cinque Lieder* op. 35 di Schönberg e il *Concerto n. 5 per pianoforte* di Beethoven (solista W. Askenasy).

Tre composizioni di Prokofiev — la cantata *Sept, ils sont sept*, il *Concerto n. 2 per pianoforte* (solista G. Diamanti) e la suite del balletto *Chout* — sostanzieranno il [redacted] di sabato 7 novembre, [redacted] da C. Franci; [redacted] sesto concerto, diretto [redacted] F. Argento, il 13 novembre, avrà la collaborazione dell'insigne violoncellista [redacted] R. [redacted]stropovic, che eseguirà i *Concerti per violoncello* di Britten e di Sciostakovic. Il settimo concerto, che si effettuerà il 20 novembre sotto la direzione di L. Bolleau, ha in programma la cantata per soprano, coro e orchestra *Islamey* di [redacted] e la *Dante-Symphonie* di Liszt.

Chiuderà la serie, il 27 novembre, un concerto in cui, sotto la direzione di F. Ver[redacted], verrà eseguita [redacted] cantata per soli, coro, recitante e orchestra *La maschera di Amedeo Modigliani* del compositore russo-svizzero W. Vogel.

TENUTO A ROMA IL CONGRESSO DEGLI ISTITUTI DANIEL'S

TRATTATI VARI ARGOMENTI TRA CUI L'EREDITARIETA' ED IL COSTANTE AUMENTO DELLA CALVIZIE NELLE DONNE

Torino, il 28-9-1964

[redacted] giorni scorsi in un elegante albergo [redacted] si è [redacted] il Congresso d[redacted] Istituti Daniel's in Italia. Al [redacted] hanno partecipato tutti i direttori, assistenti e tricologi aventi sede a Roma, Milano, Torino e [redacted]lermo aperti in due anni [redacted] attività in Italia. La data del Congresso è stata prescelta per celebrare il secondo anniversario della nascita degli Istituti [redacted]'s nel nostro Paese, [redacted] dalla direzione è stato programmato [redacted] l'allestimento di nuovi laboratori ed Istituti che saranno aperti prossimamen[redacted] [redacted] maggiori [redacted] italiane. Al Congresso è stato [redacted] l'enorme interesse ed il favore del pubblico per gli ottimi risultati ottenuti fino ad [redacted] il particolare [redacted]niel's che, tra gli altri mezzi si avvale [redacted]siva di [redacted] prodotto americano, brevettato in [redacted] il [redacted] per la durata di 17 anni. Inoltre, sono stati posti in discussione vari argomenti di carattere scientifico tra cui la questione dell'ereditarietà [redacted] calvizie negli uomini [redacted] un [redacted] forte a[redacted] l'aumento del numero delle donne che in questi ultimi tempi hanno dovuto registrare la perdita o la parziale caduta dei loro capelli.

Nella foto, una veduta [redacted] congressisti [redacted] lavoro

Calvizie ereditaria

Per lungo tempo [redacted] principio dell'ereditarietà fu accolto come la s[redacted] della calvizie. Non si può negare che il fattore [redacted] avesse a suo tempo un suo [redacted] nel caso specifico e che entro [redacted] limiti, lo conservi. Tuttavia, una posizione così [redacted] di fronte al problema della calvizie non può oggi essere mantenuta; durante il Congresso si è riconosciuto, difatti, che molteplici cause concorrono a determinare l'impoverimento dei capelli e che molte di esse sono con mezzi appropriati, rimovibili. Anche nel caso della calvizie vi sono dei [redacted] segni premonitori, [redacted] questo vengono sottovalutati e trattati alla [redacted] [redacted] un fastidio [redacted]so. Essi sono, invece, dei veri e propri campanelli di allarme: e soprattutto in questo momento che un [redacted] trattamento del [redacted] capelli [redacted] può trattenere e arrestare il fenomeno che, in più o meno volgere di tempo, potrà acquistare proporzioni allarmanti e sovente provocare conseguenze irreparabili.

[redacted] Istituti Daniel's [redacted] eseguito degli esperimenti [redacted] varie coppie di gemelli [redacted] punto per stabilire l'efficacia dei trattamenti eseguiti su [redacted] parte di questi ultimi, [redacted] facendo [redacted] trattamento sull'altra parte, stabilendo così che la parte dei gemelli sulla quale [redacted] applicati i trattamenti hanno potuto mantenere e rafforzare [redacted] loro capigliatura [redacted] l'altra parte [redacted] giorata.

Calvizie femminile

[redacted] alla [redacted] minuziosa statistica, [redacted] Istituti Daniel's hanno lanciato [redacted] allarme anche per la capigliatura [redacted] femminile; infatti il numero delle donne tende sensibilmente [redacted] aumentare tra i clienti che frequentano [redacted] Istituti. Si è dato infatti che i capelli delle donne sono divenuti più fragili, cadono con preoccupante facilità [redacted] in molti casi, la [redacted] della capigliatura riduce in modo sensibile ed i Congressisti hanno discusso sulla causa di questo pericolo di calvizie che minaccia ora, anche la signora. Rispondere in modo univoco e definitivo è impossibile; alcune delle cause che le [redacted] degli anni [redacted] lamentano una abbondante caduta [redacted] [redacted] ricercarsi nelle troppe cure o, meglio, nelle sbagliate cure che le donne de[redacted] alla loro capigliatura: eccessiva ossigenatura, permanenti troppo frequenti, numerose stiratura per rendere lisci i capelli crespi, uso prolungato di posticci, chignon o pettinature raccolte [redacted], a [redacted] della trazione [redacted] forcine, provocano [redacted] (mui traumi) al cuoio [redacted]ito non lasciandolo respirare [redacted] infine le tinture che provocano molti disturbi tra i quali la disfunzione delle glandole sebacee provocando la seborrea oleosa o la seborrea secca.

Al termine dei lavori, i Congressisti della Daniel's, consapevoli [redacted] bontà e serietà del [redacted] lavoro [redacted] espressi per la continuazione delle loro esperienze al fine di poter porre al servizio della clientela, i migliori trattamenti ed i più efficaci ritrovati della scienza moderna. Gli Istituti Daniel's in Italia, si trovano a Torino: [redacted] Bruno [redacted] angolo via [redacted] - Telefoni 521.627 e 544.759; Roma, via Barberini 86 - Telefoni 462.271 e 462.063; Milano: Piazza Diaz 5 - Tel. 893.896 e 895.823; Palermo: via Ruggero Settimo 75 - Tel. 211.597 e 211.497.

La Daniel's con la sua perfetta organizzazione è in grado di seg[redacted] ed aiutare anche chi risiede fuori città mediante l'invio a domicilio dei trattamenti opportuni, dopo l'esame gratuito eseguito in sede.

[redacted] C. Lazzari

OGGI SUL VIDEO

Primo Canale (nazionale)

18 —: La tv [redacted] ragazzi: «Il [redacted] segreto», film - I Vichinghi: documentario.

19 —: Telegiornale.

19,15: I dibattiti: La donna e la scelta della pro[redacted].

20,30: Telegiornale.

21 —: Nino Taranto e Françoise Prévost in: «Napoli [redacted] tutti»: (1°) Parigi. Canzoni abbinate [redacted] Lotteria di Capodanno [redacted] Bleubell girls, Renata Mauro, [redacted] Pane, Jacqueline François, Jocelyn Jocya, Christian Juin, Nana Mouskouri e [redacted] Del Monaco. Orchestra Ferrio.

[redacted] Una storia a [redacted]: Personaggi e curiosità del pittoresco quartiere londinese.

23 —: Telegiornale.

Secondo Canale

21 —: Telegiornale.

21,15: «La vedova», tre atti di Renato Simoni. Interpreti: Cesco Baseggio, Wanda Capodaglio, Marina Dolfin, Adelaide Gobbi e altri. Regia [redacted] Carlo Lodovici.

[redacted]: Notte sport.

I PROGRAMMI DI DOMANI

PRIMO CANALE (NAZIONALE) — Ore [redacted]: [redacted] tv dei r[redacted] - [redacted]: Telegiornale - [redacted]: Atletica leggera - 20,15: Sport - 20,30: Telegiornale - 21: Tribuna politica - 22: [redacted] Quello - 23: Telegiornale.

SECONDO CANALE — Ore 21: Telegiornale - 21,15: «Ultima bohème» di G. De Chiara (Seconda puntata) - [redacted]: Giovedì sport. Al termine: Notte sport.

OGGI E DOMANI ALLA RADIO

Uno sguardo [redacted] ponte, alle ore 20,25 sul Nazionale

Un [redacted] a Mosca con [redacted] Scala, [redacted] 21 sul Secondo

MERCOLEDI' 30 SETTEMB.

PROGRAMMA NAZIONALE (Torino I, m. 457,3, Torino m.f. I). — Ore 15: Giornale - 15,15: Le novità da vedere: le prime del cinema e del teatro - 15,30: Parata di successi - 15,45: Quadrante economico - 16: Programma per i piccoli - 16,30: Rassegna di giovani concertisti.

Ore 17: Giornale - 17,25: Peter Ilyich Ciaikovski: «Concerto in re maggiore op. 35» per violino e orchestra - 18: Bellosguardo - 18,15: Cosimo Di Ceglie e la sua chitarra - 18,25: Appuntamento con la sirena: antologia napoletana.

Ore 19,15: Il giornale di bordo: il mare, le navi, gli uomini [redacted] mare - 19,30: Motivi in giostra.

Ore 20,25: «Uno sguardo dal ponte», dramma in due atti di Arthur Miller; musica di Renzo Rossellini; con Nicola Rossi Lemeni, Gloria Lane e Gianna Galli; direttore Arturo Basile; maestro del coro Giulio Bertola. Orchestra sinfonica e coro di Milano. Quest'opera è del 1961 e la sua vicenda è quella, inalterata, del dramma dello scrittore americano. Quanto alla musica, essa è ancorata alla tradizione operistica italiana e, in particolare, a quella a cavallo fra l'Ottocento e il Novecento - Nell'intervallo: Letture poetiche - 22,15: Una leggenda sempre attuale: Tiberio e Capri - 22,25: Musica da ballo - 23: Oggi al Parlamento.

SECONDO PROGRAMMA (Torino II, m. 207,3, Torino m.f. II, Alessandria Stella Cuneo m. 190,1). — Ore 14,30: Giornale - Borsa di Milano - 14,45: Dischi in vetrina - 15: Aria di casa nostra: canti e danze del popolo italiano - 15,15: Motivi scelti per voi - 15,30: Giornale.

Ore 15,35: Concerto in miniatura: interpreti di ieri e di oggi: direttore Mario Rossi - 16: Rapsodia - 16,30: Giornale - 16,35: Tre minuti per te - 16,38: Dischi dell'ultima ora - 16,50: Panorama italiano - 17,30: Giornale.

Ore 17,35: Non tutto ma di tutto: piccola enciclopedia popolare - 17,45: Radiosalotto: Ratatouille musicale - 18,30: Giornale - 18,35: Classe unica: Bruno Nice; «Conoscilo me l'Italia» - 18,50: I vostri preferiti - 19,30: Radiosera - 20: Concerto di musica leggera.

Ore 21: Un mese a Mosca con la «Scala», documentario - 21,30: Giornale - 21,40: Gioco e fuori gioco - 21,50: Musica nella sera - 22,30-22,45: Giornale.

TERZO PROGRAMMA (Torino III m. 219,5, Torino m.f. III). — Ore 18,30: La rassegna - 18,45: Musiche di de Cabezon - 19: Ricordo di Max Weber - 19,20: Conversazione - 19,30: Concerto di ogni sera - 20,30: Rivista delle riviste - 20,40: Musiche di Hindemith - 21: Il giornale del Terzo - 21,20: Costume - 21,30: Musiche di Hertig e Huber - 22,15: La narrativa italiana e la Resistenza - 22,45: Orsa Minore.

GIOVEDI' 1 OTTOBRE

[redacted] **NAZIONALE.** — Ore 8: Giornale - 8,30-12: Programmi musicali e di varietà - 13: Giornale - 13,25: Musica del palcoscenico - 15: Giornale - 15,15: Taccuino musicale - 16: Per i ragazzi - 17: Giornale - 17,25: Trattenimento in musica - 18,10: L'opera organistica di J. S. Bach - 19,30: Motivi in giostra - 20: Giornale - 20,25: Tempo d'autunno - 21: Tribuna politica - 22,15: Concerto violinistico.

SECONDO PROGRAMMA. — Ore 9,35: Tictamtictacre - 10,30: Giornale - 10,35: Le nuove canzoni italiane - 11,30: Giornale - 12: Itinerario romantico - 13: Appuntamento alle tredici - 13,30: Giornale - 14: Voci alla ribalta - 14,30: Giornale - Borsa di Milano - 15,15: Ruote e motori - 15,30: Giornale - 15,35: Concerto in miniatura - 16,30: Giornale - 16,35: Buon viaggio - 17,30: Giornale - 17,45: Radiosalotto: «Tre uomini in barca», di J. K. Jerome (prima puntata) - 18,30: Giornale - 18,35: Classe unica - 19,30: Radiosera - 20: Incontro con l'opera: «La Cenerentola», di G. Rossini - 21: Cisa - 21,30: Giornale - 22,15: L'angolo del jazz - 22,30: Giornale

Anticipiamo le Olimpiadi di Tokio

AGLI AZZURRI I FAVORI (DISCRETI) DELLA VIGILIA

Ciclismo: ecco uno sport dove siamo i più forti

A Roma abbiamo fatto razzia di titoli, conquistammo cinque su sei - In questa edizione meno impegnative ambizioni: ma parecchie medaglie sono comunque sicure anche se i nostri rivali, di anno in anno, migliorano

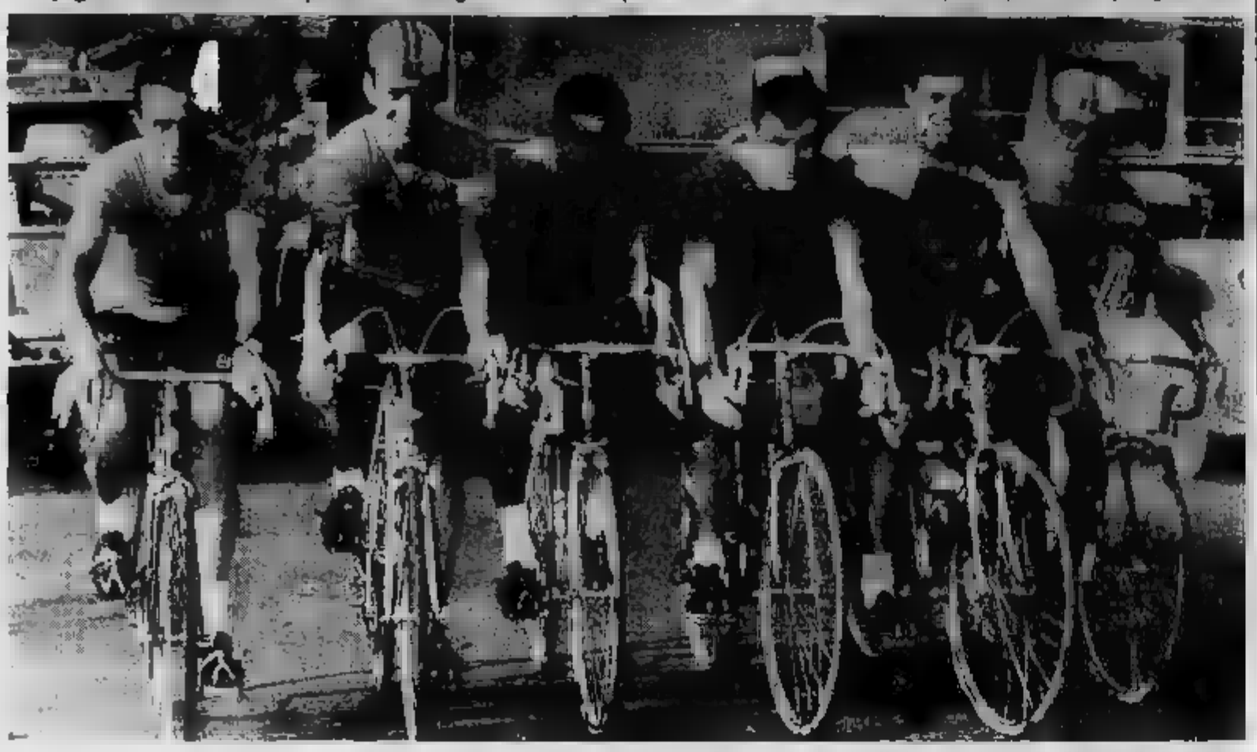

Da sinistra: Andreoli, Gimondi, Dalla Bona, Manza, Zanin e Guerra i sei stradisti azzurri per le Olimpiadi di Tokio

Ciclismo, una specialità che ci sorride, nella storia dei Giochi olimpici, gli azzurri, a cavallo delle due ruote, hanno conquistato ben 17 medaglie d'oro, 8 d'argento e 8 di bronzo. A Roma, nel 1960 le vittorie furono tante da assumere l'importanza del trionfo, a Roma gli italiani letteralmente sbaragliarono il campo, forti di una supremazia che non ammetteva replichi.

Sei titoli, complessivamente, erano in palio: ne conquistammo cinque, e nella sesta gara ci piazzammo al secondo posto. Galardoni, nel suo momento di maggior potenza atletica, si impose nella velocità e nel chilometro lanciato, dove i cronometristi registrarono il favoloso tempo di 1'07"27/100; Bianchetto e Beghetto s'affermarono nel tandem e il quartetto Arienti-Testa-Vallotto-Vigna non trovò rivali nell'inseguimento a squadre. Per le competizioni su strada, un successo pieno ed un insuccesso a metà: il successo pieno toccò a Ballotti, Cogliati, Fornoni, Trapè, mentre Trapè, nella prova su strada, si lasciò precedere dal sovietico Kapitonov. Un soffio divise i due al traguardo. E Trapè, a gara finita, pianse la lacrima più amara della sua carriera.

Son passati quattro anni, da quel momento con il vento in poppa. Ed i ragazzi azzurri, che sono stati i primi — dell'intera carovana — a raggiungere Tokio hanno una pesante eredità. Far meglio è praticamente impossibile e ripetere nel '64 il bilancio del '60 è impresa ardua, poiché gli avversari, di stagione in stagione, sempre più irritati dalle continue batoste, continuano a migliorare. Hanno copiato pari pari i nostri metodi, hanno seguito i nostri sistemi di preparazione: ed è logico che, tirando i conti, cominciino a raccogliere i frutti di un lavoro che è preciso.

Insomma, siamo forti ma sono forti pure gli altri e le possibilità degli italiani si bilanciano in un generale equilibrio di valori, proprio come hanno dimostrato i recenti campionati del mondo ad Albertville, a Saint-Etienne ed a Parigi. Dovremmo far centro nella prova su strada su strada, Dalla Bona, Guerra, Andreoli e Manza, dopo la sfortunata offerta ad Albertville sono favoriti che non temono confronti. Più ardua invece si presenta il pronostico per la corsa individuale in linea, le abbiamo buscate a Saint-Etienne e probabilmente, se Gimondi all'ora X non sarà in periodo di splendida vena, le busceremo ancora, su questa medaglia d'oro è meglio non nutrire soverchie illusioni.

Veniamo alla pista. Nella velocità, purtroppo, non abbiamo più Galardoni. Abbiamo Bianchetto. Ci basterebbe, se Bianchetto fosse l'atleta euclaceo e disinvolto di mezza dozzina di stagioni or sono, ma il vento non attraversa certo un momento felice e l'ottimismo del C. T. Costa al suo riguardo si pare piuttosto forzato, specie se si pensa che l'azzurro troverà in pista a Tokio i francesi Trentin e Morelon ed il belga Sercu. Un secondo posto, e già saremmo contenti, Bianchetto potrebbe sempre «vendicarsi» nel tandem, in coppia con Damiano, specialità nella quale la perfetta intesa tra i due azzurri ci permette fondate speranze. Tocca a Urai l'inseguimento individuale, tocca a Pettenella il chilometro da fermo: Urai ha il cammino sbarrato da fior di fuori classe capeggiati dal fortissimo olandese Groen, Pettenella è un'incognita. Un'incognita che magari riuscirà meglio di quanto per ora sia lecito attendersi.

Inseguimento a squadre. Nei «mondiali» ci siamo piazzati secondi, battuti soltanto dalla Germania, un'incertezza di Benfatto c'è costata la sconfitta. Benfatto sarà sostituito da Grego e da Roncaglia ed il quartetto dovrebbe ora funzionare alla perfezione, su un livello di altissimo rendimento.

Gigi Boccacini

Albo d'oro due ruote

Kapitonov-Trapè: arrivo a spalla a spalla

CORSA SU STRADA

1906	Kostantinidis (Grecia)
1908	Bartlett (Gran Bretagna)
1912	Lewis (Sud Africa)
1920	Stenquist (Svezia)
1924	Blanchonnet (Francia)
1928	(Danimarca)
1932	Pavesi (Italia)
1936	Charpentier (Francia)
1948	Reynaert (Francia)
1952	Noyelle (Belgio)
1956	Baldini (Italia)
1960	Kapitonov (Urss)

VELOCITA'

1908	Taillandier (Francia)
1920	Festers (Olanda)
1924	Michard (Francia)
1928	Beaufrand (Francia)
1932	Van Egmond (Olanda)
1936	Merkens (Germania)
1948	Ghella (Italia)
1952	Sacchi (Italia)
1956	Rousseau (Francia)
1960	Galardoni (Italia)

TANDEM

1908	Francia (Schilles-Auffray)
1920	Gran Bretagna (Ryan-Lance)
1924	Francia (Choury-Cugnot)
1928	Olanda (Leene-Van Dijk)
1932	Francia (Perrin-Chaillot)
1936	Germania (Ihbe-Lorenz)
1948	Italia (Terruzzi-Perona)
1952	Australia (Mockridge-Cox)
1956	Australia (Brown-Merchant)
1960	Italia (Bianchetto-Beghetto)

CHILOMETRO A CRONOMETRO

1928	(Danimarca)	1'14" 2
1932	Gray (Australia)	1'13"
	Van Vliet (Olanda)	1'12"
1948	Dupont (Francia)	1'13" 5
1952	Mockridge (Australia)	1'11" 1
1956	Faggin (Italia)	1'09" 5
1960	Galardoni (Italia)	1'07"27

INSEGUIMENTO INDIVIDUALE

In programma la prima volta

Galardoni in trionfo

INSEGUIMENTO SQUADRE KM

1908	(m. 1500)	3'17" 2
1908	Gran Bretagna (m. 1810)	2'18" 6
1920	(Giorgetti, Ferrario, Carli, Magnani)	5'20"
1924	Italia (Dinale, Di Martino, Menegazzi, Zucchetti)	5'20"
1928	Italia (Tasselli, Cattaneo, Facciani, Lusiani)	5'01"
1932	Italia (Cimatti, Pedretti, Ghilardi, Borsari)	4'53"
1936	Francia	4'45"
	Francia	4'57"
	Italia (Messina, De Rossi, Morettini, Campana)	4'48" 1
1956	Italia (Domenicali, Faggin, Gandini, Gasparella)	4'37" 2
	Italia (Arienti, Testa, Vallotto, Vigna)	4'30"90

CORSA SU STRADA A SQUADRE KM 100

Italia (Ballotti, Cogliati, Fornoni, Trapè) ore 14'33"53/100

Allenamenti a Tokio

I pallanuotisti italiani battono il Giappone 9-3

TOKIO, mercoledì sera.

I nuotatori azzurri ieri non si sono allenati a causa di una specie di influenza che ha colpito un po' tutti i componenti della comitiva. Nulla di grave, un malessere passeggero dovuto evidentemente al cambiamento di temperatura. Le compresse hanno procurato la preparazione gli azzurri della pallanuoto che, in serata, hanno disputato un incontro con la squadra giapponese.

Zelovony si è dichiarato soddisfatto delle condizioni dei suoi giocatori, che senza impegnarsi a fondo hanno battuto i giapponesi per 9 a 3. La formazione nipponica, comunque, ha dimostrato di aver compiuto dei buoni progressi rispetto alle Olimpiadi di Roma quando fu battuta dagli italiani durante la fase eliminatoria.

Un curioso personaggio dell'atletica leggera

Un pronostico per le siepi? E' facile...: vincerà Roelants

Il mezzofondista belga continua la tradizione di Gaston Reiff e Roger Moens - A Tokio conquisterà quasi certamente una medaglia d'oro, già pensa alle Olimpiadi di Città di Messico dove correrà i 10 mila metri

Il belga Gaston Roelants pensa ad una medaglia

Nessuna nazione al mondo può vantare nell'atletica leggera una caratteristica così particolare come il Belgio, dove non vi sono elementi di media levatura o campioni di valore mondiale o veri brocchi, senza via di mezzo. Nell'assoluto «deserto» dell'atletica belga, sono spuntati infatti degli assi come Gaston Reiff, ex primatista mondiale dei 5000 metri olimpionico 1936, ed agguerriti rivali di Emil Zatopek, Roger Moens, campione d'Europa nel [illegible] e tuttora recordman continentale degli 800 metri [illegible] il tempo di 1'45"7, ed attualmente Gaston Roelants, detentore del limite assoluto (13'26"6) dei 3 mila siepi e favorito numero [illegible] per il titolo olimpico [illegible] specialità, nonché fra i migliori del mondo sulle distanze dei 5 e dei 10 mila.

Moens, [illegible] i suoi trionfi sugli 800 metri, ha costituito una eccezione nell'eccezione, in quanto se gli assi dell'atletica leggera belga [illegible] pochissimi, [illegible] però tutti fondisti da lunghe distanze, da corse campestri, o almeno [illegible] estenuanti quali appunto i 3 mila siepi. Al momento hanno una buona fama anche Henry Clerckx, vincitore dell'ultima «corrida» di Copacabana a San Paolo del Brasile (chilometri 7,500 per le vie della città), Aurele Vandendriessche, uno dei maratoneti più forti d'Europa. Roelants, [illegible] è il più noto, per il [illegible] record del mondo, e per la possibilità che sia mettendo in luce anche nelle prove «classiche» dei 5 e 10 chilometri, dove i suoi primati personali sono rispettivamente di 13'45"6 e 28'4"8.

Gaston Roelants ha ottenuto il suo [illegible] 10 mila metri a fine agosto, nel corso del confronto Benelux-Francia. Allo stadio di Heysel, su una pista fradicia per la pioggia e con un fastidioso vento trasversale, l'atleta belga si è [illegible] solo al comando dopo 3500 metri di gara, quando cedette nettamente il pur valido francese Vaillant. Roelants ha quindi percorso gli ultimi 6500 metri senza il minimo aiuto, ottenendo un tempo che lo pone al sesto posto nella classifica mondiale stagionale della specialità. I tecnici presenti allo stadio Heysel hanno scritto che le condizioni ambientali avrebbero dovuto consentire al belga almeno un secondo per giro: con una giornata favorevole Gaston [illegible] quindi corso attorno ai [illegible], ritmo [illegible] record del mondo.

«L'exploit» [illegible] Bruxelles ha convinto Roelants a dedicarsi esclusivamente ai 10 chilometri dopo le Olimpiadi di Tokio [illegible] quali, giustamente, non può lasciare i 3 mila siepi dove la sua vittoria sembra certissima, per una prova nella quale troverebbe degli avversari in grado di batterlo. Conclusa le sua giapponesi, che lo vedranno anche in pista senza troppe speranze nei 3 mila metri fu regolamento non gli permette di correre i 10 chilometri e le siepi, Roelants si rivolgerà per una lunga «tournée» in Nuova Zelanda ed in Australia, dove inizierà la nuova carriera di «puro» mezzofondista. Il suo obiettivo, dopo i tremila siepi di Tokio, è rappresentato dai 10 mila di Città di Messico.

Roelants arriverà ai Giochi messicani a 31 anni, una età che egli considera la migliore per un corridore da lunghe distanze. E' nato ad Opwijk il 5 febbraio 1937, e sinora i risultati più importanti della carriera (oltre al record del mondo di 28'26"6 realizzato a Lovanio il 7 settembre dello scorso anno), sono rappresentati dal quarto posto alle Olimpiadi di Roma e dalla conquista del titolo europeo nel 1958 a Belgrado, sempre nei 3 mila siepi. Il belga si è rivelato nelle competizioni di cross, difficilissime nel suo Paese, in Francia, in Spagna ed in Inghilterra, una vera miniera [illegible] quale non è raro estrarre dei fortissimi atleti [illegible] le gare su pista. Nelle «campestri», fra innumerevoli successi in prove regionali e nazionali, Roelants ha dominato in quattro edizioni del famoso Premio Martini, e nel cross della [illegible] disputato a Sheffield [illegible] 1961.

Sino all'aprile del 1960, quando entrando nel Daring Club di Lovanio ha conosciuto l'allenatore Edmond Van den Eynde, [illegible] Roelants è stato un autodidatta dell'atletica leggera. Era [illegible] per il suo carattere piuttosto chiuso, non accettava consigli da nessuno, non voleva ammettere che fosse necessario donare le energie; partiva sempre al massimo, sperando che le forze lo sorreggessero sino alla fine. Pur avendo accettato una guida ed essendosi sottoposto alla tabella di allenamento stilata per lui [illegible] Van den Eynde, il belga [illegible] ha mantenuto del tutto carattere, ed è rimasto [illegible] imprevedibile. L'anno [illegible], interrotta [illegible] dopo aver stabilito il suo record personale sui 5 mila metri, Roelants ha sorpreso tutti dichiarando: «Sono il primo ad essere stupito, non credevo proprio di arrivare alla gara. Capirete, ieri [illegible] ho festeggiato [illegible] alcuni amici il primato mondiale [illegible] 3 mila siepi, abbiamo bevuto alcune bottiglie e sono andato a letto dopo [illegible] mattate. Mi sono addormentato un po' allegro, ma stamane mi sveglio bene ed ho deciso [illegible] fare questi 5 mila, così, per prova».

Pur cercando di stemperare il suo carattere allegro ed un [illegible] apparentemente superficiale, Gaston Roelants ha raggiunto i valori mondiali attraverso [illegible] allenamento molto [illegible] ed intenso che lo porta in pista tutti i giorni ad eccezione di un settimana fra ottobre e novembre (quest'anno il programma è stato logicamente adattato alle esigenze delle Olimpiadi e della successiva [illegible]), il suo solo periodo di vacanza. Se l'incontro con l'allenatore del Daring Club è stato importante per la sua maturazione tecnica, la sua maggiore applicazione all'atletica è dovuta anche al matrimonio.

Dopo le nozze con Monique Van Goltsenhove, una ragazza che egli aveva conosciuto in treno, nei frequenti viaggi da Bruxelles a Lovanio, Gaston Roelants ha assunto le responsabilità della famiglia.

Bruno Perucca

Atleti e vessillo olimpico da lui in viaggio per Tokio

ROMA, mercoledì sera.

Dall'aeroporto di Fiumicino sono partiti ieri pomeriggio per Tokio anche gli azzurri dell'atletica leggera, del sollevamento pesi e della canoa, accompagnati da tecnici e dirigenti. Nel complesso il terzo scaglione della rappresentanza italiana era composto da quarantasette persone. Una sola donna, la fiorettista Maria Vittoria Trio, niente affatto a disagio e fiduciosa di ben figurare nella gara di scherma in lunga par fa quale si è meritato il viaggio in Giappone, unica fra le atlete italiane.

Sullo stesso aereo hanno preso posto i rappresentanti del Comune di Roma, guidati dal sindaco Petrucci, cui è stato affidato il compito di portare a Tokio il vessillo olimpico. Dopo la cerimonia dei Giochi di Roma lo sfilarono dal cimelio perché una simile custodito in Campidoglio. Ieri, con una cerimonia alla quale sono intervenute numerose autorità, la bandiera ha lasciato il colle capitolino.

più che

comprate sicuro

comprate Marzotto

confezioni tessuti coperte

ISOTHERMO

Bruciatori silenziosi autoaspiranti a polverizzazione meccanica e a polverizzazione pneumatica

FIGURE E VICENDE DELLO SPORT

Stasera si gioca per la Coppa delle Fiere

Milan - Strasburgo: una gara «handicap»

I rossoneri devono rimontare uno svantaggio di due reti - Previsto da parte dei francesi un robusto catenaccio - Necessaria una vittoria con largo margine per evitare la «bella»

Amarildo, l'attaccante del Milan che è al comando della classifica dei marcatori

dal nostro corrispondente

Milano, mercoledì sera.

Partita handicap questa sera sotto i riflettori di S. Siro, col Milan impegnato a fondo per restituire almeno i due goals subiti nell'incontro di Strasburgo. Il Racing di Strasburgo, forte del risultato acquisito tre settimane fa sul proprio campo (2 a 0) ha sperimentato in campionato, contro nel campionato francese, il «catenaccio» che dovrebbe consentirgli di eliminare definitivamente l'undici rossonero dalla VII Coppa delle Fiere. Naturalmente il Milan, rinfrancato e lanciato (quattro goals a Mantova e tre a Vicenza) è tutt'altro pago di conti assai di estromettere dal torneo internazionale la squadra nerazzurra.

Rimontare lo svantaggio di due goals non dovrebbe essere difficile ed in tal caso occorrerebbe la «bella» come valore di qualificazione, da giocarsi non in campo neutro, bensì sul terreno, designato per sorteggio, di una delle due squadre. Nell'eventuale terza partita si avrebbero i tempi supplementari, qualora la fosse parità dopo i novanta minuti; ma il Milan attuale dovrebbe essere in grado di vincere questa sera con un punteggio tale da qualificarsi per il secondo turno ed evitare così ulteriori impegni.

Nel tardo pomeriggio di ieri ha fatto compiere ai suoi uomini un proficuo allenamento, provando alcuni schemi offensivi in previsione appunto della tattica difensiva degli ospiti attenderanno per tutelare il loro vantaggio.

Milan: Barluzzi; David, Trebbi; Noletti, Maldini, Trapattoni; Mora, Lodetti, Amarildo, Ferrario, Fortunato.

Racing Strasburgo: Schuth; Hattas, Duvallx; Gonzales, Stieber, Morandi; Szapaniak, Grass, Perlas, Lobland, Hausser.

Arbitro: Vrazdinac (Jugoslavia). Inizio ore 21,15.

l. c.

Nel confronto più duro la ripresa del Torino?

I granata si preparano alla trasferta di S. Siro

C'è fiducia, nell'ambiente torinese; ma i giocatori non vogliono essere caricati di responsabilità per non incappare in disillusioni - Bisogna evitare le eccessive incertezze

Pulia, uno dei giocatori del Torino più in forma

Nereo Rocco ieri sera era tornato da Trieste e i calciatori granata hanno iniziato la preparazione settimanale agli ordini di Bergamasco. Tutti al campo per un'oretta di atletica, ad eccezione di Pulia, Moschino e Fortini rimasti per un giorno a riposo. Nessuna novità quindi in casa del Torino; soltanto oggi il ritorno di Rocco e con la ripresa degli allenamenti a ritmo sostenuto si comincerà a parlare di formazione in vista dell'incontro di domenica prossima con il Milan. Difficile comunque che si verifichino delle sorprese; anzi gli inamovibili, o San Siro dovrebbero scendere in campo gli stessi giocatori che nell'ultima partita di campionato hanno pareggiato con l'Atalanta.

Situazione molto normale che però maschera una certa insoddisfazione. E le ragioni sono facilmente intuibili. Il granata si erano presentati al via del torneo con parecchio ottimismo, fondato peraltro su alcune eccellenti prove sostenute durante la fase preparatoria. Invece, dopo la vittoria sul Mantova, giunte le prime delusioni, la sconfitta di Varese ed il pareggio interno con l'Atalanta. E in ambedue le occasioni, a parte il gioco troppo soddisfacente, sono state alcune banali incertezze a determinare i risultati negativi. A Varese il Torino poteva pareggiare ed invece due errori della difesa hanno spianato la via del successo; contro l'Atalanta si doveva vincere, ma da un passaggio sbagliato di Moschino a Vieri è nata la rete del pareggio.

Domenica negli spogliatoi Rocco non ha nascosto la sua amarezza: «Stiamo diventando un istituto di beneficenza, abbiamo regalato due punti in due partite. Troppo facile il Torino è stato definito grande squadra». Uno sfogo molto naturale che però non intacca affatto la fiducia che il trainer granata ha nei suoi ragazzi e nelle possibilità della sua squadra. Ora è fatto comunque che il Torino ha finora le belle promesse della vigilia ed i giocatori soffrono un poco per questo stato di disagio. Hanno fretta di riabilitarsi e nello stesso tempo temono che questo momento sfortunato possa continuare.

«Già, si può proprio parlare di sfortuna — dice Pulia —. Un passaggio come quello di Moschino a Vieri con un avversario proprio sulla traiettoria del pallone è un incidente che capita una sola volta in un campionato. E' comprensibile che i tifosi siano molto, ma più di tutti ne abbiamo sofferto noi, ed in particolare Moschino che davvero non se lo meritava. Adesso c'è il Milan. Speriamo che le cose vadano meglio, però a mio avviso sarebbe bene non parlare di rivincita e simili. Dovesse andare ancora male la delusione sarebbe più forte. Impegneremo al massimo, questo è sicuro, ma non facciamo di questa partita il per so difficilissima una specie di prova d'appello per il Torino».

Ecco ora quanto il commissario tecnico Rocco ha detto ai giornalisti: ridare piena fiducia e serenità ai suoi ragazzi. Se i primi risultati non saranno all'altezza della previsioni non è il caso di demoralizzarsi. «La squadra c'è, i giocatori sono — ha detto aggiungendo il presidente Pianelli — forse qualcuno non è ancora in forma, ma basta avere un po' pazienza e sono certo che il Torino non mancherà di regalare delle belle soddisfazioni ai suoi tifosi».

Piero Gasco

Per Lussemburgo-Francia

Combin è giunto a Parigi

DAL NOSTRO INVIATO

Parigi, mercoledì sera.

L'arrivo del giocatore juventino a Parigi, avvenuto stamattina alle 8,05 addirittura con dieci minuti di anticipo sull'orario della linea aerea, ha rappresentato un piccolo avvenimento sportivo. I giornali francesi avevano comunicato con grandi titoli che la Juventus «bon gré, mal gré» avrebbe concesso il nulla-osta per l'imminente confronto Lussemburgo-Francia di domenica prossima.

Ad Combin erano i dirigenti della federazione d'Oltralpe ed alcuni amici tra cui un ungherese da lungo tempo residente a Parigi. Non sareo che si trasportato il giocatore erano parecchi personalità del mondo automobilistico torinese, che vengono a Parigi per il Salone dell'auto.

Per Combin invece vi sono gruppi di tifosi, televisione e radio. Durante l'ora trascorsa in volo insieme al centravanti juventino, questi ha espresso con una giovanile allegria la gioia di poterai ritrovare per una partita i suoi vecchi amici. Nella Nazionale e, domenica, egli avrà come compagni tre giocatori dell'Olympique Lionnais, la squadra cui proviene e cioè il portiere Aubour, il terzino destro Djorkaeff e l'ala Rambert. Quest'ultimo è pure di origine argentina come Combin. Il juventino, quando giocava accanto a Rambert, si trovava particolarmente bene perché il gioco di questi lo lanciava verso il goal. «Spero di segnare anche nel match anche domenica — ha dichiarato — per dimenticare il lungo digiuno».

Il discorso naturalmente è scivolato sulla Juventus: «È una grande squadra — ha detto Combin — che attraversa un momento difficile. A me non tocca esprimere giudizi; lo gioco come mi dice, ma certo il cambio Salvadore stile francese a quello italiano è stato duro e non solo per il catenaccio, che già è noto anche Oltr'Alpe, ma soprattutto per il complesso della manovra difensiva. Non vi ero abituato ed un maggiore appoggio. Comunque, ripeto, mi trovo molto alla Juventus e spero, quando avrà vori e Del Sol con me, di poter ritornare a centravanti abbastanza conosciuto, se posso esprimerlo, che sto in Francia».

Prima di presentarsi alle interviste della televisione, Combin si è infine pregato di telefonare a Tokio il suo grande amico Gottvalles. «Eravamo insieme militari nel battaglione di Joinville. Il mondiale dei 100 metri libero è un gran bravo ragazzo. Spero davvero che vinca una d'oro nel nuoto».

Paolo Bertoldi

A caccia del «13»

1 BOLOGNA (2) - MESSINA (1). I campioni d'Italia non appaiono in forma smagliante ma sul loro campo sono in grado di reggere il confronto vittoriosamente.

1 CAGLIARI (2) - LANEROSSI (1). I due ottimi finora dei sardi potrebbero costituire la base per la prima prestazione pienamente positiva.

X-1 CATANIA (2) - GENOA (2). Il Genoa impegnato in una difficile trasferta può sperare ed ottenere un prezioso pareggio.

X FOGGIA - ATALANTA (2). L'attuale capolista ha un compito assai arduo contro matricola A che finora ha ottenuto una sola vittoria.

1 JUVENTUS (2) - MANTOVA (0). I bianconeri hanno l'avversario adatto per riprendersi dopo la crisi di questa prima domenica; il Mantova è ultimo in classifica e le sue prestazioni sono state finora totalmente negative.

1-X LAZIO (1) - INTER (2). La squadra campione del mondo sarà alla ribalta del campionato con una difficile trasferta a Roma, contro la Lazio.

1-X MILAN (2) - TORINO (0). I rossoneri hanno ritrovato il loro miglior rendimento e sono il comando della classifica. Meno gli avversari più difficili per il Torino che per la migliore non appare ancora in grado di reggere il confronto con una squadrone.

X-2 SAMPDORIA (2) - ROMA (2). I blucerchiati hanno iniziato molto bene, poi hanno avuto una flessione a Cagliari. L'entra in Roma vincitrice domenica con un punteggio ristretto, si potrà vedere il vero valore della Sampdoria.

X VARESE (2) - FIORENTINA (2). I viola in trasferta nel campo di Varese puntano ad un successo parziale o soprattutto a consolidare il loro posto.

1-X NAPOLI (2) - SPAL (2). Gli azzurri napoletani hanno iniziato molto bene e per confermare che questo è il loro anno di grazia dovranno cercare un risultato decisamente positivo proprio contro una squadra come la Spal che non nasconde le proprie ambizioni di promozione.

X VENEZIA (1) - BARI (2). I veneziani non hanno squadra in grado di aspirare alle prime posizioni in classifica ma debbono cercare di accumulare punti in d'ora per la zona bassa della classifica.

2 RAVENNA (1) - PISA (2). La squadra toscana vuole recuperare il terreno perduto dal nella giornata B è partita fra le favorite.

1 COMENZA (1) - (2). La squadra calabrese retrocessa in C non ha avuto un esordio felice ma può riprendersi fin da domenica.

Da parte del giocatore Mori dell'Independiente

Smentite le accuse all'Inter

Qualche giornale, però, ha accettato la riserva la versione fornita dal calciatore - In Argentina a rassegnarsi Coppa Intercontinentale - Forse per questo lanciano veleno contro tutti

dal nostro corrispondente

Buenos Aires, mercoledì

Miguel Angel Mori, il mediano di giocatore che Manuel Giudice ha portato in Europa ed ha tenuto come spettatore in tribuna, ieri prima di partire per Tokio con squadra olimpica argentina di calcio, ha smentito tutte le esplosive dichiarazioni che gli hanno attribuito i giornali di Buenos Aires. Lo ha dichiarato anche in intervista radiofonica i giornali stamane pubblicano le sue smentite. Ma alcuni lo fanno con qualche riserva, perché il mediano di Baradero, una località vicina a San Nicolas, la città che ha dato i natali a Sivori, anche ore prima della sua partenza per Tokio ha confermato alle agenzie di giornalisti italiani ed argentini, aveva confermato le dichiarazioni nei riguardi di Coppa perché Mori, all'ultimo momento, quando ormai si trovava con piede sull'aereo, spaventatissimo e quasi con le lacrime agli occhi smentisse tutto quello che aveva detto in precedenza? E' quello stamane alcuni giornali ed in modo speciale Cronica, quello che aveva lanciato la «bomba».

Evidentemente, — ventidue anni, facola da bambino, soldato — sportiva — quando ha fatto le sue prime dichiarazioni non immaginava le sensazionali ripercussioni questa avrebbero avuto in entrambi i continenti. La ha preoccupato i dirigenti calcio argentino e quelli del comitato olimpico, quali Mori attualmente dipende. L'Argentina, quest giorni, è impegnata nello sforzo finale per conseguire nel congresso della Fifa a Tokio la sede designata sede della Coppa del mondo calcio 1970. Un altro scandalo tipo quello di Brozzi dell'anno scorso è giudicato controproducente in questo momento la tesi argentina, tanto più della faccenda approfittarono i messicani per il loro caso.

Evidentemente Mori si è spaventato ripercussioni che sono specializzate dichiarazioni Pertanto, i giornalisti stendono con ansia l'arrivo della squadra dell'Independiente per poter sapere se veramente sono state lanciate quelle dichiarazioni contro Moratti.

L'Independiente è atteso ogni pomeriggio a Buenos Aires. Mori è ritornato subito dall'Europa perché doveva partire per Tokio. In Argentina segnarsi alla sconfitta dell'Independiente nella Coppa Intercontinentale tramutatasi una coppa... flola. E per forse lanciano tanto veleno contro tutti.

l. c.

L'Arbitro di Salonicco all'Olimpico

De Sisti nella Roma che affronta i greci

Per far posto all'attaccante, Nicolè a riposo - Anche Cudicini rientra tra i giallorossi - Euforia dei tifosi dopo il visto a domenica contro il Varese

Dal nostro corrispondente

Roma, mercoledì sera.

La Roma e i suoi tifosi stampa unitera assaporando la gioia dei cinque goals inflitti al Varese. Nessuno si aspettava una vittoria tanto sonante e come succede da sempre a questi imprevedibili sostenitori, è ritornata l'illusione di possedere finalmente quella grande Roma che sognano da oltre venti anni, cioè dell'epoca in cui la squadra giallorossa conquistò l'unico scudetto. Ma in cuor loro, memori di tante amarezze recenti, sanno che questi sogni difficilmente potranno diventare realtà. E infatti nella valutazione obiettiva della Roma attuale occorre essere molto prudenti. Si è tutti convinti che con Lorenzo e Schnellinger il volto della squadra è mutato, ma il metro del cambiamento deve essere un altro, più consistente di quello offerto da un Varese impreciso e con un portiere in parte responsabile del pesante passivo.

Nessuno comunque può ignorare il fatto che Angelillo in seguito alla gomma e che Schnellinger ha creato, dopo l'inversione di ruolo con Carpanesi (passato «libero») al posto del tedesco maciullato in avanscoperta), la premesse di un carosello di reti a cui egli stesso è rimasto estraneo. Il fatto è che Angelillo è specialo, se non domenica, come centrocampista di interdizione, e che Schnellinger sogna «libero» in ruolo tradizionale è ancora ignoto. Problemi questi nascevano con i rientri di De Sisti e Manfredini, e altresì, per non ritornare all'equivoco di Angelillo arretrato, Lorenzo dovrà «attaccare» in pieno il gioco delle ali.

Stasera, intanto, è ritornato fisicamente valido per la Coppa delle Fiere, contro l'Aris di Salonicco, il tecnico argentino valuterà la possibilità del con la presenza di De Sisti (farà opposto il suo rientro in squadra inglese a Cudicini). Il 5-4 inflitto al Varese gli farà conoscere un nuovo Losanof Un tecnico cioè non più diffidente nei riguardi dei gioco d'attacco? Lo chiediamo proprio a lui, ma Lorenzo non la pensa così: «Andiamo piano questa Roma dai goal facile — dice — quella che conta nel campionato è non incassare reti. visto che ha fatto l'Inter l'indipendente? Se poi, come domenica, la porta i più del previsto, allora tanti auciva ai goals. Ma non tutte le feste danno felicità. Domenica prossima contro la Sampdoria (che ribalta cinque punto dinamitici sarei suicida ad attaccare in massa. Meglio allora Losi e Schnellinger a stretto contatto gomito. Tanto più che in avanti ci sarà De Sisti completamente a e la porta Cudicini vuol rientrare nel ristretto numero dei migliori portieri italiani».

De Sisti

— Rientrando Sisti, chi l'escluso?

«Stasera contro l'Aris, Nicolè giocherà. Il centravanti sarà Tamborini, uomo dinamico e ricco gatto. A mezze ali schiererò Angelillo e De Sisti alle ali Leonardi e Galvari. Con l'attacco già fatto a Cudicini tra i pali, l'undici di stasera è fatto. Siccome giocheremo contro una squadra veloce ma non forte, però solo alla spettacolo».

— Schnellinger sarà mediano, mezzala o... centravanti?

«Il tedesco giocherà in funzione dei sistemi tattici che disporrà. Il Genova partita è anche volendo per trovare la rabbia di Lojacono, Bermani e Fontana».

— Con Tamborini centravanti, sarà pel Angelillo a inserirsi tra Manfredini e Bernardini?

«Lo saprete domenico a Marassi. Non sono mica stipendiato anche dalla Sampdoria». Attendiamo dunque domenica per vedere quel che vale effettivamente la Roma di Lorenzo.

m. b.

Da Milano

Continua a pagina 15

Calcinelamente come stasera è mancato all'affetto dei suoi cari il
Dott. Santo Bonaccorso
Agente di Cambio
Ne danno il triste annuncio la moglie Nora Furlanetto, la figlia Dott.ssa Mariola col marito Dott. Gianni Vercellotti ed il piccolo Pierre, il figlio Dott. Franco, il fratello Col. Francesco e famiglia, le cognate, il cognato, nipoti, parenti tutti e Personale Tecnico. Un particolare ringraziamento al Prof. Alfredo Calella Cavalcanti che lo assistette fino all'ultimo con amore filiale. I funerali avranno luogo oggi alle ore 16,15 partendo dall'Ospedale Molinette (via Santena 5). Si dispensa dalla visita.
— Torino, 30 settembre 1964.

Gli tutti Associazione Bridge Torino unendosi vivo parte al dolore della famiglia per la scomparsa del l'amico e socio
Santo Bonaccorso
— Torino, 29 settembre

Le Direzione ed i del Circolo del Bridge Torino partecipano al grave lutto della famiglia per la scomparsa del socio
Santo Bonaccorso
— Torino, 29 settembre 1964.

Partecipano al dolore della famiglie gli amici:
Luigi Feliziani
Alba Capli
Lydia La Capania
Salvatore Marsini
Tilly Mollo
Emma Mangini
Domenico Perdale
Aldo Piazza
Gaetano Pirinli
Lilia Ricardi
Miranda Schaller
Nuccio Zappacosta.

Il Circolo Subalpino prende vivo partecipazione parte al lutto della famiglia per la dolorosa scomparsa del compianto ed amico carissimo
Santo Bonaccorso
— Torino, 29 settembre 1964.

Luigi e Ninetta Dolci sono vicini a Franca nel dolore per la perdita del suo
Papà
— Torino, 29 settembre 1964.

Affettuosamente vicini a Mariella e Gianni per la perdita del
Padre
partecipano al dolore gli amici
Salvatore e Franca Custodero
Gigi De Maria
Pietro e Yuna Boscaro
Luigi e Maria Facchini
Arnaldo e Vera Ferroni
Francesco Martini
Franca e Aldo Pauli.
— Torino, 29 settembre 1964.

Si associano al dolore della Famiglia Bonaccorso per la perdita del
Dott. Santo Bonaccorso
gli amici:
Federico Altruda
Carlo Ajmino
Enrico Amisler
Giovanni Arnò
Giuseppe Bassi
Carlo Biasi
Giorgio Biasi
Piero Bignotti
Luigi Bosco
Domenico Bolli
Angelo Bolla
Alfredo Brosca
Sidney Calvi
Enrico Canal
Paolo Calino
Luigi Carutti
Giuseppe Chiusano
Mario Chiusano
Angelo Certa
Francesco Costanzo
Renato Cotta
Angelo Croce
Franco Daniti
Gian Marco de Ferrari
Giorgio Deaa
Carlo Etzi
Giovanni Fiorca
Franco Gerlenchi
Giuseppe Giaberghia
Enrico Gilardegia
Franco Ilotte
Michele Lerda
Mario Marchisio
Alessandro Marchetti
Marcello & C.
Pio Marra
Luigi Martelli
Mario Milano
Franco Montigliano
Valerio Montaldini
Alberto Morello
Gustavo Morzi
Aldo Novarina
Giuseppe Oliveri
Aldo Pellanti
Giuseppe Pentenori
Paolo Rocculio
Alberto Rubia
Cesare Senna
Massimo e Giovanni Soldani
Carlo Vittorio Tibò
Costantino Vincenzi
Arlotta Zal
Giorgio Zal.
— Torino, 30 settembre 1964.

La Famiglia Cognazzo partecipa commosso al dolore per la scomparsa del
Dott. Santo
— Torino, 29 settembre 1964.

Camillo De Benedetti, Umberto Treves, Renzo Pellizzo, Pietro e Roberto Cavallo partecipano sentitamente al dolore della famiglia per la scomparsa del
Dott. Santo Bonaccorso
— Torino, 29 settembre 1964.

Lorenzo Jarach partecipa al dolore di Franco e della Famiglia per la scomparsa del
Dott. Santo Bonaccorso
Agente di cambio
— Mantovi, 29 settembre 1964.

Gilda Ghiselli con i Soci Gianni Franco Anna ed Ornella e consorte partecipano commossi al dolore della famiglia per la perdita dell'amico
Santo Bonaccorso
— Torino, 30 settembre 1964.

Serena e Maria Ghiselli partecipano addolorati al lutto della famiglia per la dipartita del
Dott. Santo Bonaccorso
— Torino, 30 settembre 1964.

Angelo Rinaldo e Gustavo Carlen partecipano al grande dolore della famiglia per la scomparsa del caro amico
Dott. Santo Bonaccorso
— Torino, 29 settembre 1964.

Renzo Luisa Lucia partecipano al lutto di Franco per la perdita del
Papà
— Torino, 30 settembre 1964.

Il Comitato Direttivo e gli Agenti di cambio della Borsa Valori di Torino prendono vivissima parte al lutto della famiglia per la perdita del caro Collega
Dott. Santo Bonaccorso
— Torino, 30 settembre 1964.

L'Associazione Italiana Agenti di cambio, Sezione di Torino, annuncia con vivo compianto il decesso dell'Agente di cambio
Dott. Santo Bonaccorso
associandosi al lutto della famiglia.
— Torino, 30 settembre 1964.

Prendono viva parte al dolore del carissimo amico Franco per la immatura scomparsa del padre
Dott. Santo Bonaccorso
gli amici:
Adelina e Fausto Biscaldino
Giuseppe Carbone
Cesare Ferraro
Riccardo Formica
Giorgina e Antonio Gally
Gualtiero Gnata
Lamberto Jona Celonio
Mauro Martegiani
Luigi Marziali
Aldo Muggia
Milio Ghisleoghi
Marisa e Giuliano Pertusiello
Adolfo e Armando Rocchi
Pierluigi Sregnoi
Marcella Tonty
Maria e Franco Tosco.
— Torino, 30 settembre 1964.

Le Famiglie Calella Cavalcanti partecipa al dolore della Famiglia Bonaccorso.

Partecipa al dolore del dr. Franco Bonaccorso e famiglia il socio dr. Francesco Toll.

Adele e Leopoldo Ciarlantini, associati, partecipano al dolore della famiglia per la scomparsa del caro
Dott. Santo Bonaccorso
— Torino, 30 settembre 1964.

Dante Lavagna, Pier Giorgio Vasca, Silvana Mosino e Antonietta Sanna prendono viva parte al dolore della famiglia Bonaccorso per la perdita del loro Principale.

Le famiglie Audagna e Ferraris si associano al dolore della famiglia Bonaccorso e Vasphalia per la perdita del
Dott. Santo Bonaccorso
— Torino, 30 settembre 1964.

L'Associazione Procuratori degli Agenti di cambio della Borsa Valori di Torino partecipa con profondo cordoglio al lutto della famiglia per il decesso dell'Agente di cambio
Dott. Santo Bonaccorso
— Torino, 30 settembre 1964.

Si uniscono al dolore di Franco e famiglia per la perdita del
Dott. Sante
Giuseppe Mangerini
Carlo Cambiotti.
— Torino, 29 settembre 1964.

La famiglia Tasty vivamente partecipa al dolore della famiglia per la scomparsa del
Dott. Santo Bonaccorso
— Torino, 30 settembre 1964.

La famiglia Montini si associa al dolore della famiglia Bonaccorso.

Mario Pilletti e Giovanni Pavia partecipano al dolore della Famiglia per la perdita del
Dott. Santo Bonaccorso
— Torino, 30 settembre 1964.

Partecipano al lutto di Silvia per la perdita della cara
Mamma
lo zio Superio Bona con la moglie Vina ed il figlio Lelio.
— Torino, 30 settembre 1964.

Partecipano al lutto la suocera ed
Maria
Nanna Serano
Marisa Dubbosa
Teresa Cannizzaro
Rita Sappa
Emilia Marzano.
— Torino, 30 settembre 1964.

Partecipano al dolore di Silvia per la perdita della
Mamma
gli amici
Gisella Giambano
Piero Amerio
Giorgio Ibba.
— Torino, 29 settembre 1964.

Simeone, Medici, Collaboratori della Clinica Prof. Jean-Louis di Ey partecipano al lutto della signora Silvia Ormezzano per la perdita della
Mamma
— Ivrea, 29 settembre 1964.

La Soc. [illegible] partecipa al grave lutto del dott. Domenico Roveglia per il decesso del padre
Vittorio Roveglia
— Torino, 29 settembre 1964.

La Società Pavimentazioni Chemiche Corbetta vive parte al dolore del dr. Domenico Roveglia e famiglia per la scomparsa del
Padre
— Torino, 29 settembre 1964.

Il dr. Carlo Cudicini e Signora partecipano al dolore del dr. Domenico Roveglia per la scomparsa del
Padre
— Torino, 29 settembre 1964.

Piero e Vittorio Re si associano al dolore del dr. Domenico Roveglia per la morte del
Papà
— Torino, [illegible] 1964.

Per tragico incidente il 28 settembre a Marsala
Riccardo Cellerino
ingegnere
Vi sono i genitori la moglie Pia Carnevale, la figlia Carla con il marito Avv. Giuseppe Sardi e figlia Andreina e Michela; il fratello Ettore con la moglie Ornella Soriano; i nipoti Giovanni, Riccardo, Mario, Gino e Bruno; i cognati Palmiro e Gastellino e cugini tutti. I funerali avranno luogo in San Salvatore Monferrato giovedì 1° ottobre ore 11.
— Torino, 30 settembre 1964.

Il Dr. Paolo Sardi partecipa al dolore della famiglia Cellerino e Sardi.

Cristianamente è mancato
Sebastiano Destefanis
Angosciati lo piangono la figlia, i generi, i nipotini Mirella e Marco, parenti, amici. Funerali giovedì 1° ottobre ore 8 dall'Ospedale Mauriziano, indi proseguirà per Fossano.
— Torino, 29 settembre 1964.

Prendono parte al dolore della famiglia Destefanis e dolore per la morte di
Sebastiano
gli ex Francesco e Virginia Balbone e gli amici Bordiglia, Gabbrai, Mago, Mussalli, Mujia, Novara.
— Torino, 29 settembre 1964.

Munito dei conforti religiosi è mancato all'affetto dei suoi cari
Giovanni Carnino
(Gianun)
di anni 72
Ne danno il doloroso annuncio la moglie Battistina Carnino, i figli, le figlie, le nuore, i generi, le sorelle, i cognati, le cognate, i nipoti e parenti tutti. I funerali avranno luogo giovedì 1° ottobre 1964 alle ore 10 partendo dalla Cascina Boschiera Nuova Strada Casella. La presente è partecipazione e ringraziamento. Un ringraziamento particolare al prof. dott. Carlo Verdino che amorevolmente lo assistette.
— Venaria, 29 settembre 1964.

E' mancato ai suoi cari
Domenico Candino
Annunciano la moglie Domenica Rebecca, figlio Giuseppe, fratelli, sorelle, cognati, cognate, nipoti, parenti tutti. Funerali oggi ore 14,30 partendo da via Chivasso 19.
— Torino, 30 settembre 1964.

Cristianamente è mancato
Ercole Scagliotti
Ne danno il triste annuncio il fratello, cognate e nipoti tutti. I funerali domani alle 10,30 da corso Spezia 93.
— Torino, 30 settembre 1964.

1952 1964
Comm. Piero Monateri
Nell'anniversario la famiglia lo ricorda con immutato dolore e rimpianto. La S. Messa verrà celebrata il 1° ottobre alle ore 10 nella Chiesa di S. Giulia.
— Torino, 30 settembre 1964.

Nell'anniversario della scomparsa dell'indimenticabile fiduciario
Comm. Piero Monateri
l'Impresa Comm. P. Monateri ne rinnova, con profondo commosso e vivo rimpianto, la nobile figura.
— Torino, 30 settembre 1964.

1953 1964
Cav. Michele Ferraglio
I cugini Ferraglio e l'affezionata Rosalba lo ricordano con immutato affetto. Messa giovedì 1° ottobre ore 8 Parrocchia Lingotto.
— Torino, 30 settembre 1964.

1959 1964
COMM.
Edoardo De Lauretis
I suoi cari lo ricordano con rimpianto immutato.
— Torino, 30 settembre 1964.

1953 1964
Vivo il ricordo dei suoi cari
Giorgio Martinetto
Le S. Messe giovedì 1° ottobre ore 8,30 Chiesa S. Giulia.
— Torino, 1° ottobre 1964.

FINCOTEX
CORSO FRANCIA 15 (PIAZZA STATUTO)
Telefoni 760.203 - 779.825
FINANZIAMENTI
immediati [redacted] autovetture (anche se ipotecate)

BENEDETTO [redacted] C.
VIA ARCIVESCOVADO, 2 - TELEFONO 41.444
[redacted] ADRIANO, 8 - TELEFONO 332.188
Officina Riparazioni e autoveicoli usati:
PIAZZA ADRIANO, 8 - TELEFONO 21.110
COMMISSIONARIO LANCIA

DARIO VICO
Via Filadelfia 51, telefono 396.914 (3 linee urbane)
Esposizione: via Gramsci 15, telefono 511.231
Corso Principe Oddone 1, telefono 467.193
COMMISSIONARIO ALFA ROMEO

MASSANO
Off. - [redacted] - [redacted] 25 - 772.381 - Esposizione
KADETT
STANDARD - LUSSO
CARAVAN - COUPE'
REKORD
LUSSO 1500/1700 2 PORTE
COUPE' 1500/1700 4 PORTE
CONSEGNA PRONTA

VOLTURE
Fiat 850 11a serie/lusso/coupé, 600 diciottesima, 1100, Appia quindicesima - Motoleggera quattromilaquattrocento
BORIO Via Carlo Alberto, n. 40 - Telefono 467.676

AUTOSCUOLA [redacted]
Riconosciuta dallo Stato - Via La Cloche 2 (Largo Cibrario)
Telefono 467.126 - Corsi continuati - Esami in sede

SIMCA NUOVA OFFICINA AUTORIZZATA
■ [redacted] ASSISTENZA
■ [redacted] ORIGINALI
■ [redacted] RIPARAZIONI
■ VETTURE NUOVE ED USATE
MARSENGO Corso Belgio 145
Corso Cosenz 44 - Tel. 332.606

I PREZZI DELLE AUTO USATE

I prezzi delle auto usate hanno carattere orientativo, si riferiscono a veicoli in buone condizioni generali e sono suscettibili di variazioni in più o in meno a seconda delle particolari condizioni di ogni automezzo

TIPO	ANNO costruz.	PREZZO dell'usato
FIAT		
NUOVA 500	1958	90/95.000
NUOVA 500 strut. scorr.	1959	95/98.000
NUOVA 500	1960	98/110.000
NUOVA 600 D	1960	130/135.000
NUOVA 850 D	1963	180/190.000
NUOVA 850 D	1962	160/215.000
NUOVA 500 D	1960	240/245.000
NUOVA 500 D Giardin.	1960/61	170/235.000
NUOVA 600 D Giardin.	1962	210/235.000
NUOVA 600 D Giardin.	1964	240/260.000
500	1958	140/160.000
500	1959	160/180.000
500	1960	180/215.000
600 D	1960	200/230.000
850 D	1961	215/260.000
850 D	1963	230/250.000
600 D	1962	240/280.000
500 MULTIPLA	1955	90/110.000
600 MULTIPLA	1959	150/170.000
600 MULTIPLA	1960	160/180.000
500 D MULTIPLA	1961	190/200.000
600 D MULTIPLA	1960	200/220.000
600 D MULTIPLA	1962	220/240.000
1100/103 D	1958	170/210.000
1100/103 D	1959	190/230.000
1100/103 D	1960	210/250.000
1100/103 M	1960	200/240.000
1100/103 [redacted]	1960	240/280.000
[redacted] EXPORT	1961	260/300.000
1100/103 [redacted]	1962	280/320.000
1100/103 SPECIALE	1960	230/260.000
1100/103 [redacted]	1961	250/310.000
1100/103 SPECIALE	1962	280/340.000
2100 D	1958	220/260.000
1100/103 D Familiare	1958	240/280.000
1100/103 D Familiare	1959	260/310.000
1100/103 D Familiare	1960	280/340.000
1100/103 D Familiare	1961	300/360.000
1100/103 D Familiare	1962	320/410.000
1100 D Familiare	1963	370/440.000
1200	1958	190/230.000
1300	1959	200/240.000
1500	1960	230/270.000
1200 Cabriolet	1959	270/310.000
1200 Cabriolet	1960	300/340.000
1200 Cabriolet	1961	320/370.000
1200 Cabriolet	1962	350/410.000
1500	1961	340/390.000
1500	1962	390/450.000
1500	1963	430/490.000
1500	1961	360/390.000
1500	1962	400/450.000
1500	1963	440/500.000
1500 Cabriolet	1964	480/540.000
1500 Cabriolet	1964	500/540.000

TIPO	ANNO costruz.	PREZZO dell'usato
FIAT		
1500 Cabriolet	1961	460/500.000
1500 Cabriolet	1962	500/550.000
1500	1959	350/390.000
1300	1960	340/380.000
1850	1961	360/400.000
1300 Familiare	1960	330/370.000
1500 Familiare	1960	350/390.000
1500 Familiare	1961	370/410.000
1300 B	1961	410/450.000
1500 B	1962	440/480.000
1800 B	1963	460/500.000
1800 B Familiare	1961	430/470.000
1800 B Familiare	1962	460/500.000
1800 B Familiare	1963	480/520.000
2100	1959	[redacted]
2100	1960	[redacted]
2100	1961	[redacted]
2300 Familiare	1959	380/420.000
2300 Familiare	1960	400/440.000
2300 Familiare	1961	420/460.000
2300 Familiare	1962	440/480.000
2300 Familiare	1963	460/500.000
2300 Familiare	1961	[redacted]
2300 Familiare	1962	500/550.000
2300 Familiare	1963	550/600.000
ALFA ROMEO		
[redacted]	1958	320/350.000
GIULIETTA (coda)	1959	330/360.000
GIULIETTA [redacted]	1960	[redacted]
GIULIETTA [redacted]	1961	[redacted]
GIULIETTA (coda)	1962	[redacted]
GIULIETTA [redacted]	1963	[redacted]
GIULIETTA T.I. (coda)	[redacted]	[redacted]
GIULIETTA T.I. (coda)	1961	[redacted]
GIULIETTA T.I. (coda)	1962	[redacted]
[redacted] T.I. (coda)	1963	[redacted]
[redacted] Sprint 75 HP	[redacted]	[redacted]
[redacted] Sprint 90 HP	1960	[redacted]
GIULIETTA [redacted]	1958	340/370.000
GIULIETTA [redacted]	1959	360/390.000
GIULIETTA Sprint	[redacted]	[redacted]
GIULIETTA Sprint	1963	420/460.000
GIULIETTA Spider 75 HP	1960	[redacted]
GIULIETTA Spider 90 HP	1959	[redacted]
GIULIETTA Spider	1960	[redacted]
[redacted] Spider	[redacted]	430/470.000
GIULIETTA Spider	1961	450/490.000
[redacted] Spider	[redacted]	[redacted]
GIULIETTA Spider	1962	470/510.000
[redacted] Spider	[redacted]	[redacted]
GIULIA T.I.	[redacted]	550/590.000
GIULIA T.I.	1963	1.000/1.200.000
2000	1959/60	350/380.000
2000	1961	380/410.000
2000	1962	400/1.500.000

TIPO	ANNO costruz.	PREZZO dell'usato
ALFA ROMEO		
2000 Spider	1959	460/500.000
2000 Spider	1960	500/540.000
2600 Spider	1961	520/560.000
2600 Spider	1962	1.000/1.200.000
DAUPHINE	1959/60	160/220.000
DAUPHINE	1961	230/260.000
DAUPHINE	1962	300/330.000
ONDINE	1962	360/410.000
LANCIA		
APPIA 1ª serie	1959	190/220.000
APPIA 2ª serie	1959/60	220/260.000
APPIA 3ª serie	1961	250/290.000
APPIA 3ª serie	1962	300/330.000
FLAVIA	1961	700/740.000
FLAVIA	1960	800/1.000.000
FLAVIA	1962	1.100/1.200.000
FLAMINIA	1959/60	500/540.000
FLAMINIA	1960/61	700/840.000
FLAMINIA	1962	950/1.000.000
FLAMINIA	1963	1.200/1.700.000
FLAMINIA Coupé	1959/60	800/1.000.000
FLAMINIA Coupé	1961	1.100/1.300.000
FLAMINIA Coupé	1962	1.400/1.600.000
FLAMINIA Coupé	1963	1.500/1.800.000
FLAMINIA Coupé	1964	1.800/2.000.000
AUTOBIANCHI		
BIANCHINA	1958/59	90/95.000
BIANCHINA	1960/61	95/100.000
BIANCHINA	1962	110/130.000
BIANCHINA	1963	140/160.000
BIANCHINA Cabriolet	1960/61	130/160.000
BIANCHINA Cabriolet	1962	170/190.000
BIANCHINA Cabriolet	1963	180/200.000
BIANCHINA Special	1959/60	100/120.000
BIANCHINA Special	1961	120/140.000
BIANCHINA Special	1962	130/150.000
BIANCHINA Special	1963	140/160.000
BIANCHINA Panoram.	1960/61	100/120.000
BIANCHINA Panoram.	1962	120/140.000
[redacted] Panoram.	1963	130/150.000
INNOCENTI		
AUSTIN A 40	1960	120/140.000
AUSTIN A 40	1962	130/150.000
AUSTIN A 40 [redacted] auto.	1963	140/160.000
AUSTIN A 40	1963	160/170.000
AUSTIN A 40 Combin.	1960/61	110/130.000
AUSTIN A 40 Combin.	1962	120/140.000
AUSTIN A 40 comb. (2a)	1962	130/150.000
AUSTIN A 40 Combin.	1963	140/160.000
850 Spider	1961	550/600.000
950 Spider	1962	600/650.000
950 Spider	1963	750/800.000

(A cura di "Pubblicità Stampa S.p.A.")

LOCAUTO
SIMCA CONCESSIONARIA SIMCA
Corso Peschiera [redacted] - Tel. 790.436 - 782.921
1000 - 1300 - 1500
PRONE - PERMUTE - PRENOTAZIONI - [redacted]

VOLKSWAGEN
PORSCHE
Prenotazione tutti tipi
PERMUTE
PROVE
NOLEGGI
RATEAZIONI
PRESSO NUOVO
MONTECOR
Via Petrarca 6 - Tel. 681.361
Corso U. Sovietica 13 - TORINO

JWIS-KETTEN

CATENE A NULLI DI PRECISIONE
MARENGO
VIA MAZZINI, 33
TELEFONO 871.713
TORINO

AUTO ORSA
LE PIU' BELLE OCCASIONI
ALFA - FIAT - LANCIA
LE TROVERETE SEMPRE
in VIA VIGONE 44
PERMUTE - RATEAZIONI - GARANZIE
VISITATECI

IMPIANTI GAS LIQUIDO AUTO
RISPARMIO 50%
perfetto funzionamento, minimo ingombro, massimo rendimento completamente elettrico
GARANZIA 1 ANNO
Autocarrozzeria [redacted] di Bosa[redacted] M.
Via Balbana 29 - TORINO - Tel. 852.109

cyclon
[redacted] lava mani veramente efficace!

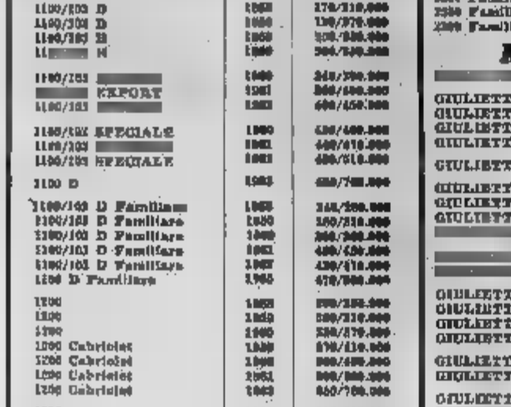
ALTE PRESTAZIONI E GRAN LUSSO:
simca 1500
PROVE - [redacted] - [redacted] - ASSISTENZA - [redacted]
CONCESSIONARIO PER TORINO
R. MORELATO
Sede e servizio assistenza: Via Cigna 63, tel. 277.989 - 237.717
Magazzino ricambi: Via A. Cecchi 1, telef. 20.733 - 851.131
Esposizione: Via Arcivescovado 3, telef. 41.055

ANNUNCI ECONOMICI

AUTOMOBILI L. 180 per parola

A.A.A. ACQUISTIAMO autovetture. Cambi, rateazioni. Corso Moncalieri 19. 0535

A.A. CONTANTI acquistiamo autovetture, vendiamo permutiamo rateazioni. Corso Cosenz 6.

A.A. LA TANTO ATTESA NSU 1000 A VOSTRA DISPOSIZIONE PRESSO CONCESSIONARIA O.N.S.A., CORSO FERRUCCI 60. PROVATELA, GIUDICATE. 0307

A. ACQUISTIAMO CONTANTI QUALUNQUE AUTOVETTURA (ANCHE PERMUTIAMO. VISITATECI, [redacted] GONE 44. 0307

A. AUTOMOBILISTI per acquistare, vendere autoveicoli rivolgetevi fiduciosi senza Mercalfari 19.

A. AUTONOLEGGIO Avalon senza autista ultimi modelli. Tel. 387-700, 501-051. A97254

A. FURGONCINO 750 Fiat portata qualunque nuova vendo. Telefonare 290-576. A96764

A 120.000, 180.000, 200.000, 250 MILA, 300.000, 330.000, 380.000, 400.000, 420.000, 450.000, 480 MILA, VENDIAMO [redacted] QUALUNQUE PROVA. VICONE 44.

A [redacted] SU [redacted] COMPERATE UN NSU PRIMA, LA VETTURA DEL GIORNO, PRATICA ECONOMICA [redacted] ELEGANTE. CONSEGNA RAPIDA. PROVATELA. CONCESSIONARIA FERRUCCI 80, TEL. 337.655.

AGEVOLMO spider 1200, Opel Rekord, Giulietta sprint 60-62 e TI, Via Ormea 2. Telefono 655-111.

ACQUISTASI 500, 600, 1100 non importati, pagamento contanti. Via Gioberti, 26. 0184

ALL'AUTOSALONE dell'usato Lancia troverete berlina coupé, Appia Fulvia, Flaminia, Flavia, B.24 Corso Francia 341.

ALLUVIONATI c'è la vettura d'occasione che cercate al giusto prezzo, garanzia foglienti prestiti permute rateazioni. Corso Unione Sovietica 53 telefono 500-836. 0235

APPIA 1961 come nuova vendo seminuova e privata. Telefonare 510-937 ore ufficio. A96845

ASSORTIMENTO vetture Volkswagen, Alfa, Fiat, Simca, Triumph TR 3, Panhard, inevitabile facilitazioni. Sa. lucro 29. 0340

ASSORTIMENTO VASTISSIMO 1300, 1100, APPIA, GIULIETTA, 600, NUOVA 500, VENDIAMO. VICONE 44. 0405

ATTENZIONE NON SBAGLIERETE MAI ACQUISTANDO AUTOMOBILI OGNI TIPO USATO TUTTE CONDIZIONI VICONE 44 (PIAZZA STATUTINO). 0307

AUSTIN A 40 camionetta ai berlina, BMW coupé, Simca 1000, Appia 1-11-III, permute, rateazioni. Corso Monca[illegible] 19. 0535

AUTONOLEGGI Autosalone 1100, 600, 500 Polesini senza autista, senza limiti di uso e quantità di percorso. Telefonare 687-514.

AUTORIMESSA via Bertola 7 vende 1100 D, 1100 Export '61,

AUTONOLEGGIANNI si è trasferito a nuova 1300, 1100 H, 500 D, 500 D. Telefonare 276-531. 0062

AUTORIMESSA con vasto assortimento 500, 600, 1100 vende rateizza cambia con altra vettura o scooter. Telefonare 527-814.

AUTOSALONE delle occasioni, vedrete, proverete l'auto che vi interessa, nessun acconto, giusto prezzo. Aiuto, via Barletta 153. 0280

AUTOSALONE Valentino, via Madonna 30, telefono 687-316, troverete veicolo assortimento vetture usate, vendita con eventuali permute.

BIANCHINA quattro posti semestrale vendo. Telefonare 777-410 mattino oppure dopo 18,30. A96290

CAMION 615 nafta vendo costruzione 1958 richiesta 800.000. Telefonare 591-351 A95525

COMMISSIONARIA LANCIA FRASSATI, CORSO TURATI 12 (CIA' [redacted] SOVIETICA), TELEFONI 593-182, 388-826. TUTTA LA GAMMA DI VETTURE ED AUTOCARRI LANCIA NUOVI ED USATI. RICAMBI, OFFICINA ASSISTENZA RIPARAZIONI, VIA PIAZZI 32, TELEFONO 334-704. 0315

COMPERIAMO contanti autovetture vendiamo permutiamo rateizziamo. Visitateci Corso Monca[illegible] 19.

COMPERO 850 C in buon ordine, urgentemente contanti. Telefonare ufficio 894-003. A95737

COMPRO macchina camion usati Fiat Lancio anche bruciati. Tel. 224-133.

CORIASCO furgone speciale latte platrato vendo cambio rateizzo. Ateujo, via Barletta 132.

DAUPHINE bicilotre causa lavoro privato vende [redacted] condizioni. Telefonare 790-436. 0319

DITTA vende Lancia 780.000. Rivolgersi autorimessa corso Brunelleschi 86. 0367

FACILE Vespa rateizzazione vendo. Tel. ore ufficio 731-222.

FAMILIARE 1100 Bianchina panoramica 500 giardiniera 500 belvedere, massime facilitazioni. Corso Monca[illegible] 19. 0535

FAMILIARE 1100 fino 1962 unico proprietario bellissima vendiamo. Gattiani 11. 0141

FIAT 1000 cedo usata vendo seminuova. 852-742 ufficio 275-724 pasti.

FINANZIAMENTI concediamo acquisti automotrice, lunghe rateazioni. Scolti, corso Duca Abruzzi 6 bis.

FLAMINIA Touring G.T. 2 + 2 vendesi cambiasi occasione. Telefonare 580-860. 0483

FULVIA grigia semestrale dipendente vende. Telefonare 477-325 dopo ore 19. A96039

FULVIA nuova da immatricolare, consegna immediata, causa infermità vende costretto. Telefonare 500-147

FULVIA semestrale bianca dipendente vende 1.270.000. Telefonare ore pasti 521-525. A95744

FULVIA 9 mesi, 1100 D 11 mesi privati vendesi. Telefonare ore pasti 252-325. A95848

GIULIA sprint km. 12.000 come nuova 1.500.000 contanti. Telefonare 207-220. A96277

GIULIA sprint, 3 marce, bellissima, interno pelle, unico proprietario vende a privato buone condizioni. Telefonare 790-436. 0319

GIULIA TI bellissima verde. Telefonare 781-076, 53-815.

GIULIA T.I. 6 mesi vita come nuova vendesi. Telefonare 510-583. Torino. 0410

INNOCENTI soldes vende privato, Telefonare 363-866 ore pasti.

GIULIETTA sprint (4 anni) ottime condizioni unico proprietario privato vende Lire 850.000. Telef. 753-086.

GIU[redacted] sprint '57 colore blu carta zucchero revisionata vendesi. Telefonare 770-642 ore 21.

GIULIETTA sprint 1962 950.000, TI 1961 650.000; corso Monca[illegible] ri 19, 0535

INNOCENTI Morris IM 3, italiana anteriore, sospensioni idropneumatiche, semi, dimostrazioni. Alfa Torino, Principe Eugenio 11, tel. 547-173; Unione Sovietica 22, tel. 587-000; Siracusa 40, telefono 356-851.

MOLTISSIME 600 da 180.000 a 420.000 numerose 1100 da 200.000 a 700.000 diverse 500 da 200.000 a 350.000, permute, rateazioni. Corso Monca[illegible] ri 19. 0535

NSU Prima pochi chilometri perfetta-mente 1963 eccezionalmente cambio rateizzo. Corso Cosenz 6. 0250

[redacted] 883.000 SU STRADA PRONTA CONSEGNA 30 MESI SENZA [redacted] COMMISSIONARIA CORSO FERRUCCI 80, 0307

OCCASIONI diverse Fiat, Alfa, cambi, rateazioni corso Monca[illegible] ri 19. 0535

[redacted] EUROPEE, MULTIPLE, PULMINI CAMIONCINI, GIARDINIERE, PANORAMICHE, [redacted] [redacted] 44.

OCCASIONISSIME rateizzazione vetture di ogni tipo. Telefonare 851-860. 0483

OCCASIONISSIME assortimento 1500 spider, 1200 spider, 750 Vignale, 1300, Giulietta, 1100 D e special, 1100 '58-'57-'55, 600, 500. Via Stella 36/10 bis. Telef. 385-847.

OPEL Kadett, Rekord, pronte consegne. Prove, rateazioni. Manzoni, Susa [redacted]. 0416

PRIVATAMENTE vende 1100 blu targa bianca km. 11.000. Telefonare 510-256. 0525

PRIVATAMENTE vende 600 1958 perfetta, 103 1958 bellissima. Telefonare 860-348. A95905

PRIVATO cause impegni vende bella sprint 65 HP occasionissima 570 mila. Tel. 323-900. 0350

PRIVATO causa impegni vende Taunus 12 M 1200 4 porte 8 mesi unico proprietario come nuova 880 mila o cambio cilindrata inferiore. Telefonare 323-909. 0250

PRIVATO vende e privato 750 nuova reale. Telefonare 327-077.

PRIVATO vende bella nuova 850 '60 come nuova. Tel. 210-710.

PRIVATO vende a privato 500 seminuova, Telefonare 873-853 ore 13 o 20. A95868

PRIVATO vende a privato 600-59 km. 5000, L. 360 200, Telefonare 384-464. A96784

PRIVATO vende pelliccia Giulietta sprint 1959, eventuali permuta. Telefonare 500-692. A95953

PRIVATO vende bellissima Daphine a palmino, come nuova. Telefono 210-210. A95227

PRIVATO vende come nuova 500 due 1962 375.000. Telef. 380-089, 379-168. 25648

PRIVATO vende Dauphine km. 25 mila, ottima, L. 750.000. Telefonare 251-351. 0203

PRIVATO vende Mercedes 220 S 1960, 600.000, eventualmente permuta. Telefonare 505-257.

PRIVATO vende ottimo 500, 1960, 200.000. Telef. 380-089, 379-168.

PRIVATO vende privato Fiat 1500 coupé line '62. Tel. 695-228.

PRIVATO vende [redacted] semestrale. Telefonare 276-743 dopo ore 15.

PRIVATO vende 500, 8 mesi, km. 4900, Telef. 460-561 dopo ore 18.

PRIVATO vende 500 D 6 mesi, Telefonare 677-513. A95324

PRIVATO vende 500 D, 600 D, entrambe 10 mesi. Telefonare 381-243 pasti. A95563

PRIVATO vende 500 D mesi 7, Telefonare 781-735 dopo le 18.

PRIVATO vende 600 km. 15.000, ottima, L. 365.000. Telef. 251-381.

PRIVATO vende 1100 familiare '60 30.000 km. unico proprietario buone condizioni. Telefonare 730-435.

PRIVATO vende 1100 mesi 6. Telefonare 235-513. 25563

PRIVATO vende 1100 '58 unico proprietario 400.000 rivitabile. Telefonare 331-460. A95128

PRIVATO vende 1[redacted] [redacted] 6, Telefonare 235-506. 25582

PRIVATO vende 1500 D mesi 11. Telefonare 256-912. A96910

PRIVATO vende 1100 D, 11 mesi. Telefono 673-251. A97252

PRIVATO vende 1100 D, 15 mesi o cambio con 600, Telef. 240-150.

PRIVATO vende 1100 D 1963, ottima [redacted]. Telefonare [redacted]. A96842

PRIVATO vende 1100 '57 tettuccio. Telefonare 234-420 [redacted] 18-21.

PRIVATO vende 1100-103 macchinamente perfetta ottime condizioni. Telefonare 790-436. 0315

PRIVATO vende 1100 D fumo Londra sei mesi. Telefonare 383-216.

PRIVATO vende 1100 D 9a mesi. Telef. dopo 19,30 784-027 Colli.

POLMINO Nomo benzina, 10-12 passeggeri ottime condizioni privato vende Lire 700.000. Telefonare 783-056.

RATEALMENTE con minimo anticipo [redacted] 500, 600, 1100 da 130.000 a 460.000. Corso Cosenz 6.

RATEALMENTE [redacted] 350.000, [redacted] 150.000, [redacted] 850.000. Tel. [redacted]. D403

RATEALMENTE 1100 250.000, 600 330.000, 500 C [redacted], Corso Tassoni 31 F. Tel. 725-648.

SARE, piazza Adriano 11, telefono 758-924, 779-647. Concessionaria Opel, dispone vasto assortimento usato Fiat 1100 1300 1500 1800, Lancia Flavia e Fleminia coupé, Alfa Romeo Giulietta TI, Giulia normale e spider, Dauphine, R 8.

SERVIZIO Lancia Aperta, 5, Silvestro depositeria c. Sebastopoli 184, telefono 320-455, ufficio v. Bernezzo 6, telefono 384-305 vasto assortimento vetture nuove ed usate Lancia Fiat Alfa, Permute, lunghe rateazioni con garanzia. Visitateci.

SICUREZZA, VELOCITA', ELEGANZA SI SA S' SIMCA, CONCESSIONARIO MORELATO, VIA CIGNA 63, TELEFONO 237-717, 277-989, MASSIME FACILITAZIONI. 0277

SIMCA 1000 '62 bellissima privato vende unico proprietario, ottime condizioni. Telefonare [redacted]-436.

SPIDER innocenti bellissima 690.000 vende privato. Telefonare 81-610, ore 13. A97470

VENDESI ottima 600 195.000 trattabili. Telefonare 238-383.

VENDESI direttamente leggera 1500 Fiat spider, unico proprietario, Telefonare 546-479. 0355

VENDESI 1300 familiare unico proprietario, Telefonare 238-826 dalle ore 8 alle 12. A97771

VENDESI 1400. Telefonare 273-102.

VENDO cantieri cinquecento semestre, Telefonare 386-662.

VENDO Dauphine Alfa Romeo. Telefonare 521-488. A96546

VENDO Fiat 615, 1100 T, camioncini, Perletto prima. Tel. 593-632.

VENDO Giulietta berlina T.I. perfetto ordine - Autodemenia Borgo Dora 4. A95705

VENDO 500 bianca 6 mesi (4000 km.). Telefonare 361-933.

VENDO 500 sei mesi. Telefonare ore pasti 733-222. A96160

VENDO 600 170.000 altre 150.000, occasionissime. Grossato 71. Telefono 290-250. A95621

VENDO 615 '57 tutto nuovo cambio con vettura. Telef. 325-212.

VENDO 1100 familiare 6 mesi, 980 mila non trattabili. Telefonare ore pasti 368-716. A97388

VENDO 1100 D blu 840.000. Telefono 361-030, ore pasti.

VOLKSWAGEN 1200 bellissima '63 vendo, permuto cilindrata inferiore. Telef. 240-327. A97418

VENDONSI Seicento e Cinquecento, Via San Paolo 94. A96204

50% sconto su listino, garanzia, accludendo nel prezzo delle occasioni la vostra auto. Aiuto, via Barletta 153. 0280

500 1963 chiara ottime condizioni vendo 335.000 trattabili. Telefonare 655-826. A96862

500 6 mesi 340.000 vende privato. Telefonare 751-658. A95282

500 D mesi 8 privato vende liec 270.000. Telefonare 376-362.

500 D sei mesi privato acquista da discendente. Telefonare 854-319.

500 D semestrale grigia km. 3800 vendesi. Telefonare 751-889.

500 D 9 mesi ottima vendo km. 7500 telefonare 295-233 pomeriggio.

500 D, 600 D, 1100 D, SEMESTRALI, OTTIMAMENTE RODATE, VENDONO DIPENDENTI TRAMITE SCOPIY, CORSO DUCA ABRUZZI 6 BIS, TELEFONO 615-898.

500 D, 1100 D, 8 mesi belle auto privato vende. Telefonare 369-130.

600 D semestrale vende. Telefonare 642-380. A96782

600 D 8 mesi, inoltre ben tenuto privato vende. Telefonare 681-126

850 S Fiat bianca nuova da immatricolare vendo cambio. Tel. 655-967

1100 familiare bellissima unico proprietario privato vende, Tel. 790-436

1100 familiare 1965, ottima, privato vende 250.000. Telef. 324-631

1100 Special ottima privato vende Lire [redacted], Telefonare 733-086.

1100 D fumo Londra semestrale. Telef. 751-252. A97135

1300 fine 1961 ottimo particolarissimo occasionissima vendo rateizzo. Corso Cosenz 6. 0250

1400 nafta diesel nuova ottima vendo 250.000. Scrivere a «Pubblicità Stampa 9582 — Torino».

1400 B ultimi bellissimo portatissimo qualsiasi prova cambio rateizzo. C. Cosenz 6. 0250

1600 '61 accessoriato radio giradischi occasionissima vendo, cambio, rateizzo. Corso Monca[illegible] ri 19.

2000 Alfa Spyder a Giulietta Sprint 1961 vendo a privato dilettante. Telefonare 276-482. A96279

2100 nuovo privato vende L. 400.000. Telefonare 732-086 0653

CICLI MOTO SPORT L. 180 per parola

ACQUISTEREI privatamente moto Gilera 98 - 124, ottimo stato. Telefonare 359-741. A94114

GIUBILEO 175, '62, vendo. Telefonare 850-178. A95950

LAMBRETTA nuova 150 special, 170 TV, permuto, rateazione fino a 30 mesi. Auto Torino, Principe Eugenio 11, telefono 547-173.

LAMBRETTA rateazioni 30 mesi minimi anticipi Cellaro, Principe Tommaso 37, telefono 60-530.

MOTOFURGONCINI Vespe rateazioni cambi occasioni. Tosa, corso Regina 61, Telef. 81-144. 0209

STRANIERO acquisterebbe subito con pagamento in contanti anche in valuta estera motoscafetto di 16-20 mt. forte oppure legno ultramoderno perfette condizioni et richiederebbe due sci marinai. Casella 354 M Sip. Milano. 25476

VENDO Vespa 150 60.000. Gerbetina, via Gaglianico 12, ore pasti.

VESPA motofurgoncini Apa, nuovi, usati, cambi, rateazioni. Moroni, Unione Sovietica 169. Tel. 383-838.

Contro il fuoco e i ladri!

autoradio
Condor
[redacted] gratis contro [redacted] i rischi
Dott. Ing. [redacted] S.p.A. [redacted]
Milano - Via Ugo Bassi 23/a - Tel. [redacted]

Assicurazioni Generali
ELETTRONICA

Le autoradio coperte da assicurazione appartengono alle serie GK-GC-S11

Sacauto - FIAT RACCONIGI
MOTORE - MERCATO DEL VEICOLO D'OCCASIONE
vantaggiosi - Facilitazioni [redacted] - Vasto assortimento

Ag. Gen. per il Piemonte: Rag. Ardissone - Torino, [redacted] Arcivescovado 5/a, tel. 520.183
[redacted] servizio per Torino: CHIANALE [redacted] RICCA
Lungodora Firenze 47 - Telefono 260.401 — Corso Giulio [redacted] - Telefono [redacted]

Fa di ogni strada un'autostrada la nuova
INNOCENTI MORRIS im 3
[redacted] - PRENOTAZIONI - PERMUTE - ASSISTENZA
COMMISSIONARIA AUTO TORINO
C.so Pr. Eugenio 11, tel. 547.173 - C.so Siracusa 40, tel. 356.851 - C.so Un. Sovietica 22, [redacted] 587.000

ULTIME NOTIZIE

Domani l'attesa riunione

Colloqui preparatori al Consiglio nazionale della democrazia cristiana

La proposta di Rumor per costituire una direzione unitaria, con esponenti di tutte le correnti, è contrastata dagli altri partiti della coalizione governativa

Roma, mercoledì sera.

Il Consiglio nazionale della dc, che si apre domani mattina, viene preceduto da una fitta serie di colloqui tra i massimi dirigenti del partito. Questi colloqui che si protrarranno per tutta la serata odierna (stasera ci sarà anche un incontro tra Rumor, Fanfani, Scelba e Pastore, cioè i leaders delle quattro correnti) sono diretti a tentare di stabilire un accordo per la maggioranza interna.

L'accordo proposto da Rumor è per una direzione unitaria (rappresentativa, cioè di tutte le correnti), che dovrebbe alleggare, a sua volta, una segreteria unitaria (con quattro vice-segretari, uno di «Impegno democratico», uno di «Nuove cronache», gli altri di «Forza nuova» e «Centrismo popolare».

Tale prospettiva non è considerata con favore dagli alleati della dc, cioè il psi, il psdi, il pri, i quali temono che l'intesa fra tutte e quattro le correnti del partito cattolico potrebbe avvenire soltanto al prezzo di una moderazione dell'impegno della dc per il centro-sinistra. Lo stesso prezzo, secondo questi partiti, verrebbe pagato per una alleanza che determinasse una maggioranza tra «Impegno democratico» e «Nuove cronache», escludendone non solo «Centrismo popolare», ma anche la sinistra di «Forze nuove». Per cui anche tale prospettiva viene respinta dalle forze della sinistra democratica.

E' probabile che per la determinazione delle alleanze, e quindi della maggioranza, al consiglio nazionale della dc peserà anche il problema della presidenza della Repubblica. Tale problema, per ora, non può essere affrontato al livello di governo (e anche per questo Reale, su invito di Moro, ha rinunciato a porlo stamane al Consiglio dei Ministri), ma viene invece apertamente discusso nei partiti. Tornando al consiglio nazionale della dc è opinione diffusa che un accordo tra «Impegno democratico» e «Nuove cronache» si realizzerebbe anche, e forse soprattutto, sulla base di un impegno della maggioranza della dc a sostenere una precisa candidatura democristiana per il Quirinale.

Tale impegno, implicitamente, significherebbe anche il rifiuto del partito cattolico a prendere in considerazione una candidatura laica per il vertice dello Stato.

Ma anche questa prospettiva cresce il pericolo di un nuovo, serio motivo di dissenso tra la dc e i partiti di maggioranza.

Delle polemiche in corso nella democrazia cristiana si occupa, questo pomeriggio, la direzione del psdi. I socialdemocratici, e con loro anche i socialisti, concordano in pieno con le affermazioni di La Malfa (le quali, del resto, seguono altre analoghe fatte da Saragat in articoli o interviste). **m. p.**

E' morto ad Acqui il sindaco «dei poveri»

Acqui, mercoledì sera.

(g. l. p.) E' spento stamane ad Acqui il sindaco «dei poveri» Domenico Canepa, di 84 anni. Nel 1956 col rinnovo del Consiglio comunale si era creata ad Acqui una situazione amministrativa «difficile»: da una parte un gruppo di 15 consiglieri dc, psdi e pli, dall'altra un uguale gruppo numerico formato dai socialcomunisti; dopo nove inutili votazioni per la scelta del sindaco, fu eletto alla carica di primo cittadino il più anziano dei consiglieri, appunto il Canepa, che era già stato sindaco della città dal 1919 al '22. Costretto poi a rifugiarsi in Francia, era tornato ad Acqui dopo la caduta del fascismo, trovando capitalità al ricovero dei vecchi «Ottolenghi»: eletto consigliere per i socialisti nel '56 come s'è detto, fu chiamato alla carica di sindaco, ma la giunta da lui presieduta rimase in carica per un solo anno. La rinnovata consultazione elettorale amministrativa portò poi alla concentrazione di una maggioranza centrista democristiana-psdi-pli.

Gli scolari del Genovesato assicurati contro gli infortuni

Genova, mercoledì sera.

L'amministrazione provinciale di Genova ha provveduto ad assicurare gratuitamente contro eventuali infortuni, per tutta la durata dell'anno scolastico, gli alunni che frequentano le scuole elementari e le medie nei comuni della provincia comune di Genova escluso. L'assicurazione riguarda eventuali infortuni subiti dagli alunni durante le ore di lezione, di ricreazione, durante lo svolgimento di manifestazioni ginnico-sportivo-corali, di passeggiate, durante il tragitto casa-scuola e viceversa, nonchè gli eventuali infortuni conseguenti al ritrovamento e allo scoppio di ordigni bellici.

L'iniziativa può essere considerata la prima in Italia.

INDAGINI PRESSO AVELLINO SU UN PRESUNTO STREGONE

Accusato di profanazione di salme per manipolare «filtri d'amore»

La voce pubblica e la denuncia dei familiari d'una bellissima giovane, morta otto anni fa, indicano nel padre del becchino di Luogosano il violatore delle tombe, per impadronirsi di resti mortali, impastati poi con rododendri e spighetta per farne pozioni erotiche - Il satanico mago avrebbe poi venduto gli intrugli alle zitelle desiderose di accaparrarsi un marito

Dal nostro corrispondente

Avellino, mercoledì sera.

Luogosano, un comune di poco più di duemila abitanti, a 5 chilometri dalla città e a due passi dal convento francescano di Montevergine (che è la patria del cantante Aureliano Fierro), un pugno di case sgretolate e ammuffite, addossate ai primi contrafforti dell'Appennino, è al centro di una sconcertante vicenda sulla quale stanno indagando i carabinieri di Paternopoli.

I familiari di una bellissima giovane bruna, Francesca Di Stasio, morta nel 1956 all'età di 19 anni in seguito a grave incidente e seppellita nel cimitero di Luogosano, hanno denunciato all'autorità giudiziaria che il padre del custode del cimitero, Giuseppe Amoriello, 53 anni, si è reso colpevole di manomissione del cadavere della loro congiunta. L'Amoriello, sempre secondo la denuncia, avrebbe profanato la tomba della sventurata ragazza per appropriarsi di alcuni resti mortali — parti ossee e ciocche di capelli — per confezionare «filtri d'amore». L'accusato avrebbe profanato anche le tombe di altri defunti, sepolti nello stesso cimitero, sempre per preparare i suoi esorcismi. Questa, in poche parole, la denuncia presentata dai familiari della Di Stasio, sulla quale in questo momento l'autorità inquirente mantiene il massimo riserbo.

Naturalmente la notizia della sconcertante denuncia, che ha di colpo fatto balzare il piccolo paese alla ribalta della cronaca, ha dato la stura alle notizie più fantasiche sulla personalità e sull'attività di Giuseppe Amoriello. Costui — che, come si è detto, è padre del custode del cimitero — sarebbe stato visto aggirarsi di notte tra le tombe del piccolo cimitero per ricavare il materiale necessario alle sue magie. C'è chi afferma che la sua abitazione, posta a poca distanza dal cimitero, sia addirittura un campionario di resti umani che egli adopera per le sue pratiche di stregoneria; e c'è chi afferma che sul suo volto si riflette un sorriso enigmatico, che ora, con la scoperta della sua vera attività, troverebbe finalmente la sua spiegazione. Ma sono tutte voci sulle quali la fantasia popolare si sta ora sbizzarrendo.

Si parla di follia, di necrofilia, di seguace del marchese De Sade, ma fino a questo momento di vero c'è soltanto una cosa: Giuseppe Amoriello, un uomo di statura normale, tarchiato, che porta molto bene i suoi 57 anni, sembra all'aspetto un uomo assolutamente normale ed innocuo che ama la solitudine, la buona tavola, la passeggiata in campagna sulla sua motoretta.

Ed è appunto per questo che l'autorità inquirente sta indagando a fondo sulla vicenda per scoprire se effettivamente l'Amoriello si sia reso colpevole di manomissione di cadavere per confezionare «filtri erotici» per persone vogliose d'amore e di marito e quali intrugli medioevali alberghino nell'animo di un uomo da tutti ritenuto, fino a ieri, perfettamente sano di mente e fino a qual punto arrivi la sua responsabilità.

L'autorità inquirente sta anche indagando per assodare se, ammesso che l'Amoriello abbia preparato filtri con ossa e capelli umani strappati nelle notti di luna, con l'aggiunta di rododendro amaro e della tradizionale spighetta, magari all'ombra dei cipressetti di Luogosano, abbia fatto tutto questo perchè è fermamente convinto che ciò possa portare un profitto, o questi interrogativi i duemila abitanti di Luogosano attendono più di tutti una risposta. Intanto la popolazione, che è vissuta finora nel timor di Dio, evita le case degli Amoriello e se è costretta a passarci davanti fa il segno della croce.

a. l.

Diciassettenne ad Avigliana stroncato da un infarto

Avigliana, mercoledì sera.

Un giovane di 17 anni è stato stroncato da infarto ieri sera verso le 20, davanti all'uscio di casa. Si tratta di Paolo Putero, abitante in via Umberto 14. Il giovane, che frequentava il secondo anno della scuola allievi Fiat a Torino, era giunto ieri sera alla stazione di Avigliana col treno delle 19,40 insieme con gli amici.

Inforcata la bicicletta, si era quindi avviato verso casa percorrendo i due chilometri di strada per raggiungere la abitazione. Sceso dal velocipede davanti al cancello di casa, è stato colpito da collasso cardiaco rimanendo esanime sulla strada.

A rinvenirlo rantolante è stata la signora Maria, che ha avvertito il dott. Biavati nell'ambulatorio di fronte. Il medico è prontamente intervenuto, praticando al ragazzo una iniezione cardiotonica ma senza ottenere nessuna reazione. Il povero giovane era spirato all'istante.

491 milioni e un bacio di Diana

L'attrice Diana Dors si congratula a Londra con il trentenne John Eric Walker che insieme ad altri sette compagni di lavoro ha vinto 491 milioni al Totocalcio inglese. La moglie di Walker, che ha compilato la fortunata schedina, sorride

Spara alla selvaggina e colpisce un contadino

Novi Ligure, mercoledì sera.

(a.) Il meccanico Elio Traverso, di 19 anni, stamani stava cacciando in località Rio del Sasso, nella zona collinare di Gavi Ligure, quando vedeva muoversi dagli arbusti. Credendo si trattasse di selvaggina esplodeva un colpo di fucile, ma colpiva alla testa l'agricoltore Ugo Traverso, di 60 anni, residente a Carrosio.

Quasti, soccorso dall'involontario feritore, è stato trasportato all'ospedale di Novi Ligure. E' stato dichiarato guaribile in una ventina di giorni salvo complicazioni per ferito con ritenzione dei pallini alla testa e agli arti.

Dopo l'uccisione del giovane austriaco

Scritte contro gli italiani comparse sui muri di Zurigo

Le autorità hanno deciso di farle cancellare - Una campagna contro i nostri lavoratori emigrati è in atto in alcuni strati della popolazione - Il gruppo parlamentare del partito agrario si pronuncia contro un'entrata in vigore prematura del nuovo accordo italo-svizzero

Dal nostro corrispondente

Berna, mercoledì sera.

Con l'arresto del colpevoli, si era pensato che lo spiacevole episodio dell'uccisione di un lavoratore austriaco da parte di alcuni italiani a Zurigo fosse definitivamente chiuso. Invece continua a serpeggiare, in alcuni strati della popolazione di Zurigo, il malumore contro gli emigrati italiani che in questa zona sono oltre 61 mila. Infatti la polizia sta ricercando da parecchie ore alcuni sconosciuti che a Zurigo hanno imbrattato i muri di qualche casa con odiose scritte anti-italiane. Chi passeggiava ieri lungo l'elegante arteria chiamata Rennweg o nei pressi della piazza Bellevue vedeva scritte insultanti per gli italiani: «Gli emigrati dal Sud sono degli assassini». Altre scritte, tracciate con vernice nera, inultano i nostri lavoratori e lacerare la Svizzera.

Le autorità di polizia non hanno tardato a reagire: infatti il capo della polizia di Zurigo, il dott. Grob, che aveva condotto le indagini dirette contro gli assassini dell'austriaco Ebner, ha disposto una immediata inchiesta al fine di scoprire gli autori delle scritte anti-italiane. Le indagini sono state estese ai sobborghi della città, ma per ora manca ogni traccia dei responsabili. Comunque sia, è già stato deciso di cancellare tali scritte che costituiscono una grave offesa per i lavoratori italiani. Diversi giornali hanno deplorato profondamente l'accaduto, ricordando alla popolazione elvetica che essa deve in gran parte la prosperità del Paese alla presenza di oltre 800 mila lavoratori stranieri, di cui 600 mila sono di nazionalità italiana.

Senza voler drammatizzare la situazione, conviene pur dire che in questi ultimi tempi si è registrata in Svizzera, e soprattutto a Zurigo, una certa animosità contro gli italiani, dovuta soprattutto al fatto che il 1° novembre andrà in vigore la nuova convenzione italo-elvetica sull'emigrazione. Alcuni strati della popolazione svizzera, specie nelle classi operaie ed agricole, sono del parere che i vantaggi previsti dal nuovo accordo per gli immigrati vadano oltre un limite ammissibile. Infatti il nuovo accordo firmato lo scorso agosto a Roma assicura ai mezzo milione di nostri connazionali occupati nei vari rami dell'economia un'assoluta parità di diritti. Anche nei circoli industriali si è incontrati qua e là una certa opposizione al nuovo accordo.

Infine, al Parlamento di Berna si è riunito in questi ultimi giorni il gruppo del partito agrario che, in una risoluzione adottata a maggioranza, si è pronunciato contro un'entrata in vigore prematura del nuovo accordo stipulato a Roma fra il governo italiano e quello elvetico. Al riguardo va precisato che del partito agrario fa parte l'attuale ministro degli Esteri, Wahlen, il quale ultimo si è battuto favorevolmente all'accordo; ma si tratta di un'opinione esclusivamente personale, mentre la direzione del suo partito sembra di diverso avviso.

Si tratta comunque di reazioni isolate: la maggioranza degli svizzeri si rende conto della necessità di migliorare la posizione del lavoratore straniero.

Per ritornare all'odioso episodio di Zurigo, che è costato la vita al cuoco austriaco Leonhard Ebner, risulta ora con certezza che l'assassino materiale del crimine è stato il ventinovenne serbo Giovannino Pisano. Denunciato alle autorità di polizia da un compagno di lavoro, il Pisano è stato arrestato nel tardo pomeriggio di lunedì scorso e durante gli interrogatori subiti nella ultima 24 ore ha reso larghe ammissioni: infatti ha confessato di aver vibrato contro la vittima due violente pugnalate. Per contro le responsabilità dei suoi tre compagni appaiono piuttosto limitate. In ogni caso, l'istruttoria si presenta molto difficile poichè devono essere ancora chiariti diversi aspetti oscuri del grave fatto di sangue.

La polizia ha rimesso in libertà due italiani fermati con il Pisano, ma ha trattenuto in carcere Gianni De Milito, di 25 anni, sospetto di complicità nel delitto.

Luigi Fascetti

Alle 12,30 dopo ventisei ore

L'operaio di Napoli è sceso dalla gru

Francesco Capasso, giovane e disoccupato, aveva minacciato di gettarsi nel vuoto se non gli fosse stato promesso un lavoro

Napoli, mercoledì sera.

L'operaio disoccupato Francesco Capasso di ventidue anni, che era salito alla sommità di una gru alla ventimatri, minacciando di rimanere in quella posizione fino a quando non gli fosse stato promesso un lavoro, si è lasciato scendere alle 12,30 — dopo 26 ore — convincere a scendere. Non appena ha toccato terra il giovane è stato abbracciato dai familiari e dai molti amici che da ieri lo esortavano a desistere dal suo gesto. Non si sa ancora se al Capasso è stato assicurato un lavoro o se abbia deciso di sua spontanea volontà a porre termine alla pericolosa avventura.

La nuova versione dell'episodio di «Quattordicesima ora» si sta svolgendo nel cantiere dell'impresa «Carrieri e Baldi», che procede alla costruzione di un grosso fabbricato nel rione nuovo «San Gaetano» di Secondigliano. Il Capasso, che aveva ripetutamente e invano chiesto un'occupazione, ieri mattina, studiando la sorveglianza del personale del cantiere, si è arrampicato sulla gru minacciando di lanciarsi nel vuoto se non gli avessero dato subito lavoro; temendo il peggio, il capo-cantiere informò la polizia che giunse poco dopo con due squadre di pompieri, i quali per precauzione stesero sotto la gru un telone di salvataggio.

Col passar delle ore, però, si capì chiaramente quali fossero le reali intenzioni del giovane: egli, cioè, non intendeva compiere un gesto sconsiderato, bensì ricercare spettacolo sulla gru fino a quando non gli avessero dato formale assicurazione di farlo lavorare; nel pomeriggio, infatti, Francesco Capasso tolse di tasca uno sfilatino di pane, che cominciò a mangiare tranquillamente, e altrettanto fece verso sera. Si ritiene pertanto che il giovane abbia portato con sè un tascapane con provviste alimentari che gli avrebbero consentito di resistere anche diversi giorni tra cielo e terra, ed abbia indossato indumenti di lana contro il freddo.

DOPO SEI MESI DI SICCITA'

Si beve acqua salata a Imperia e in Riviera

Sensibili infiltrazioni marine negli acquedotti dell'entroterra per l'esaurirsi delle sorgenti

Dal nostro corrispondente

Imperia, mercoledì sera.

La sottile pioggia caduta tra sabato e domenica aveva fatto sperare fosse finito il periodo di siccità, iniziatosi lo scorso aprile e che si protrae ormai da cinque mesi e mezzo; si sperava, soprattutto, che segnasse il termine della scarsità d'acqua potabile che si patisce da qualche settimana e che sta provocando gravi inconvenienti. La verità è che attualmente ad Imperia, Diano Marina e in qualche altro centro si beve acqua che, seppure non dannosa, è però fortemente salata. Infatti molti pozzi rivieraschi, non avendo alle spalle bacini di raccolta, attingono l'acqua dal greto sotterraneo dei torrenti. Imperia, ad esempio, capta l'acqua dal torrente Impero e precisamente da una serie di tre pozzi profondi 60-80 metri. Quando, a un chilometro dal mare, il regime delle acque è normale e le piogge abbastanza frequenti, i pozzi sono riforniti con abbondanza; quando invece la siccità si protrae per qualche mese, la scarsità d'acqua si fa sentire.

Da decenni il problema del rifornimento idrico delle montagne, con la costruzione di bacini, è allo studio ma il problema non è mai stato risolto, soprattutto per mancanza di capitali. Attualmente si sta studiando la possibilità di sfruttare le alte sorgenti del Tanaro a Viozene, a circa 50 chilometri di distanza. Nell'attesa, se non piove il tasso di salinità dell'acqua è elevatissimo, al limite della sopportazione e talune bevande, come il caffè, sono pressochè imbevibili se viene usata l'acqua locale. Molti cittadini vanno ogni giorno a rifornirsi nell'entroterra, con recipienti e damigiane, di acqua da usare in cucina.

Il problema del rifornimento idrico investe tutta la Riviera dei Fiori, compromette le sue possibilità floricole e turistiche. Oltre al progetto della Valle del Tanaro ne esistono altri per la derivazione delle acque della Roja, a Ventimiglia, e del torrente Nervia e Argentina. Lungo il corso di quest'ultimo la acque della contrastata diga di Glori sarebbero utilissime a tutta la provincia, ma i lavori sono sospesi da un anno.

Intanto a Imperia l'acqua è sempre più salsa e scarsa e la gente fa la coda alle fontane pubbliche, che danno acqua potabile fornita da piccoli acquedotti locali, mentre l'infiltrazione d'acqua marina nell'interno aumenta col diminuire della pressione dell'acqua sorgiva.

b. g.

Dopo 24 anni di ricerche

Trovato il corpo di Ettore Bugatti

Parigi, mercoledì sera.

Il corpo di Ettore Bugatti, il famoso costruttore di automobili scomparso 24 anni fa, è stato ritrovato in un bosco nei pressi di Molsheim, in Alsazia, dove il costruttore aveva la sua fabbrica. Il ritrovamento è avvenuto per caso da parte di un cacciatore. Ettore Bugatti, che aveva 65 anni, era scomparso il 1° agosto 1940 mentre si recava a Parigi in automobile.

Un operaio italiano assassinato a Basilea

GINEVRA, mercoledì sera.

Duemila franchi di ricompensa sono stati offerti dalla polizia di Basilea a chiunque sarà in grado di fornire informazioni sul delitto di cui è stato vittima un operaio italiano di 36 anni, Pasquale Oliverio.

Il primo settembre scorso è stato rinvenuto nelle acque del Reno, in prossimità di Basilea, il corpo di uno sconosciuto. La sua morte risaliva ad alcuni giorni prima e, in un primo tempo, venne attribuita ad annegamento. Si trattava appunto dell'operaio italiano Pasquale Oliverio il quale da alcuni giorni era assente dal lavoro.

Oggi, dopo lunghe perizie e in seguito ad un'approfondita inchiesta, la polizia di Basilea ha annunciato di aver stabilito che l'Oliverio è stato ucciso. Alla testa egli presentava profonde ferite ed è probabile che sia stato spinto nelle acque del Reno mentre era ancora in vita.

L'armatore Niarchos venderebbe la sua flotta

LONDRA, merc. sera.

L'armatore greco Stavros Niarchos vuol vendere la sua flotta di petroliere. E' questa la notizia che da quarantotto ore ha acceso l'interesse del mondo marittimo-finanziario e che tutti i giornali pubblicano con rilievo. I rappresentanti dell'armatore non hanno per ora nè confermato nè smentito l'informazione.

GIULIO DE BENEDETTI
DIRETTORE RESPONSABILE
EDITRICE LA STAMPA

Segue dalla pagina 13

Dopo una vita tutta dedicata alla famiglia ed al lavoro, munita dei conforti religiosi è serenamente mancata all'affetto dei suoi cari raggiungendo il suo adorato Tullio

Maria Luisa Venazia in Deorsola

La piangono affranti il marito Vittorio con i figli adorati Giorgio e Franco, la nuora Mirella Odenino, il fratello Mario e famiglia, cognati, nipoti parenti tutti e le affezionate Agnese e Francesca. I funerali avranno luogo domani 1° ottobre alle ore 16,15 partendo da via Cellini 37. Un particolare ringraziamento al Prof. Giovanni Aventa e alla Dott. Clerson Bergui per le premurose ed assidue cure prestate e alle infermiere signore Rita e Luisa per l'amorevole assistenza.
— Torino, 30 settembre 1964.

Renato con la moglie Tina partecipano commossi al dolore del fratello Vittorio per la scomparsa dell'adorata

Moglie
— Torino, 30 settembre 1964.

Bruno, Sandro e Paolo si uniscono al dolore della Zia e dei Cugini per la scomparsa dell'amata

Zia
— Torino, 30 settembre 1964.

Gian Maria e Carla Lovera partecipano commossi al dolore di Giuglio e Franca Deorsola per la scomparsa della

Mamma
— Torino, 30 settembre 1964.

E' mancato all'affetto dei suoi cari

Pietro Giordano
di anni 74

Lo annunciano addolorati la moglie Anna, la figlia Cesarina col marito e figli, Giovanna col marito e figli (in Argentina). I funerali si svolgeranno in Ivrea 1° ottobre ore 10,30 partendo da via Ospedale 2.
— Ivrea, 29 settembre 1964.

Dopo lunghe sofferenze è tornata tra gli Angeli l'anima del piccolo

Sergio Barosso

Ne danno il doloroso annuncio papà e mamma, padrino e madrina e parenti tutti. La cara Salma partirà da Torino, via Michele Amari 16, per Viola alle ore 10 del 30 settembre.
— Torino, 29 settembre 1964.

Nel 6° anniversario della scomparsa del Signor

Giovanni Calonghi

Il Personale dell'Unione Fabbricanti lo ricorda con immutato affetto.
— Torino, 29 settembre 1964.

1963 1964

Carlo Scardo

vive indimenticabile nel cuore dei suoi cari. Santa Messa 1° ottobre ore 8,30 Parrocchia Santa Croce (Piazza Fontanesi).
— Torino, 30 settembre 1964.

1934 1964

Vincenzina Nivolo

vive e vivrà indimenticabile nei cuori della mamma, delle sorelle, del fratello e dei congiunti tutti che la ricordano con tanto immutato affetto.
— Torino, 30 settembre 1964.

Come in un volo è salita al cielo lo spirito eletto di

Angelo Biancotti

Per volontà dell'Estinto, a funerali avvenuti la moglie Clelia Berchi e i parenti tutti ne danno il doloroso annuncio.
— Torino, 27 settembre 1964.

Angelo Biancotti

Il dolce poeta di Marilena non è più. Silvia Grill Perrucchi lo piange sconsolata e con Paoli, Dede, Lino partecipano all'immenso dolore di Clelia.
— Torino, 27 settembre 1964.

Bette Chiaberta, Eva Tinivelli partecipano con profondo dolore la scomparsa del carissimo amico

Angelo Biancotti
— Torino, 27 settembre 1964.

L'Amministr. Paolo prende viva parte al dolore per la morte del proprio Socio Onorario amico e collaboratore Giornalista

Dott. Angelo Biancotti
— Torino, 27 settembre 1964.

Prendono viva parte al dolore di Clelia per la dipartita di

Angelo Biancotti

gli amici:
Renza e Riccardo Arnò
Nilla Ronco
Magliore Norberto Barberis
Vittoria Negri
Lisetta Bergerello
Tina e Mario Bodo
Ezio e Vittorio Cassero
Ugo Trevisan
Giacomo Negri
Editore Mario Gastaldi
Avv. Emilio Guicciardi
Federico Bissatti
— Torino, 27 settembre 1964.

Guido e Anna Calfa prendono viva parte al dolore per la perdita dell'amico

Dott. Angelo Biancotti
— Torino, 29 settembre 1964.

Le famiglie Quagliasso e Wiberg partecipano al lutto della famiglia Biancotti.

Il Comitato di Torino ricorda con profondo rimpianto il caro amico ed il prezioso collaboratore

Angiolo Biancotti
— Torino, 29 settembre 1964.

Giacomo e Michele Cirasolo, Sergio Terrone con le loro famiglie ed a nome della Radiocronaca T. V. Italiana prendono viva parte al grave lutto per la scomparsa del signor

Edoardo Vergnano
— Torino, 28 settembre 1964.

Gli Azionisti e i Sindaci della S.a.i.m.p.a. partecipano solidalmente al lutto del liquidatore Giuseppe per la morte del fratello

Edoardo Vergnano
— Torino, 28 settembre 1964.

Martedì 29 corrente in San Remo cristianamente è mancata l'anima buona di

Elsa Witteh in Berzonetto

Angosciati ne danno il doloroso annuncio il marito Paolo, il fratello ing. Alessandro e famiglia, la cognata Margit Manjes con le figlie Primina e famiglia, nipoti, cugini e parenti tutti. La cara Estinta verrà trasportata a Vallemosso (Biella) giovedì 1° ottobre nella chiesa parrocchiale. Alle ore 16 sarà celebrata la funzione religiosa, indi la salma tumulata nella tomba di famiglia. La presente serva di partecipazione e di ringraziamento. Per desiderio dell'Estinta non fiori.
— San Remo, 29 settembre 1964.

Partecipano al lutto:
Margherita Simone
Ezio Simone e famiglia
Federico Barbero e famiglia
Nino Ferraris.
— Biella, 29 settembre 1964.

Cristianamente è mancata

Paola Zaccaria

Addolorati l'annunciano la sorella Giovanna, i nipoti Mario e Lisa, e il fratello amico Giuseppe Calvi Casa. I funerali avranno luogo mercoledì 30 ore 16,15 partendo da Osp. S. Giovanni, via S. Massimo 24. Un ringraziamento particolare ai vicini di casa.
— Torino, 29 settembre 1964.

Bruno Nardi partecipa al dolore del suo primo Collaboratore per la dipartita della

Zia Paola
— Torino, 30 settembre 1964.

La Ditta Wolet partecipa al dolore della famiglia per la dipartita del

CAV. UFF.

Giuseppe Pagliano
— Torino, 29 settembre 1964.

Il Comitato della Casa Editrice Claudiana prende viva parte al dolore che ha colpito i famigliari del

Cav. Giuseppe Pagliano

ricordando con profonda gratitudine la sua fedele collaboratrice.
— Torino, 29 settembre 1964.

Dopo una vita di bontà e di rettitudine tutta dedita alla famiglia, cristianamente è mancato

Domenico Inchioda

Ne danno il doloroso annuncio la moglie Caterina, i figli Piera col marito Secondo Milone e nipotini Tonino e Fernando; Carmen colla moglie Maria Luisa Carenzo fratelli, sorelle e parenti tutti. Un ringraziamento particolare per l'assistenza prestata alla famiglia Ghattino e Rampini. I funerali avranno luogo giovedì 1° ottobre alle 16,15 da via Feletto 20.
— Torino, 30 settembre 1964.

Improvvisamente è mancato all'affetto dei suoi cari

Filippo Ferrara

Comunicano il loro vivo dolore il figlio, la nuora, la nipotina Irene, i carissimi amici Carmen, Vincenzo e Silvana Guerrini e parenti tutti, unendo un sentito ringraziamento a quanti in tale frangente sono stati vicini e di estremo conforto alla Famiglia. Si partecipa ai funerali avvenuti per desiderio del Defunto.
— Torino, 29 settembre 1964.

Cristianamente è mancato

Carlo Sordi
Maggiore di Guerra

Addolorati ne annunciano: moglie, figlio e famigliari tutti. La cara salma verrà benedetta all'Ospedale Mauriziano (via Santena 5) alla 8,30 del 1° ottobre, indi proseguirà per Boscomoro dove avrenno luogo i funerali alle ore 9,30.
— Torino, 30 settembre 1964.

Il sindaco Mario Sono e l'Amministrazione Comunale partecipano al mesto cordoglio per la dipartita di

Mons. Vincenzo Calliano
di anni 89
parroco di Cerreliano d'Alba

I funerali avranno luogo giovedì 1° ottobre alle ore 9,30 in Cerreliano d'Alba.
— Cerreliano d'Alba, 30 - 9 - 1964.

Nel primo anniversario della morte di

Parida Caccia

la famiglia con immutato dolore lo ricorda a quanti gli vollero bene. La Santa Messa verrà celebrata il 3 ottobre alle ore 9 nella Chiesa di S. Giuseppe in via S. Teresa 22.
— Torino, 30 settembre 1964.

1933 1964

Vive indimenticabile nel cuore dei suoi cari

Giovanni Calonghi

S. Messa Parrocchia di S. Teresa, via S. Teresa 5, venerdì 2 ottobre ore 8.
— Torino, 29 settembre 1964.

Nel 7° anniversario della disparita del

Dott. Giuseppe Pavesio

genitori e nonna lo ricordano con S. Messa di suffragio nella Parrocchia Gran Madre 1° ottobre, ore 8,30.
— Torino, 30 settembre 1964.

Nell'anniversario della scomparsa del

GEOM.

Ferdinando Candone

la moglie, la piccola Teresa e Paola lo ricordano con immutato dolore a quanti gli vollero bene. S. Messa ore 8 S. Maria Misericordia, venerdì 2 ottobre.
— Torino, 30 settembre 1964.

Maria Bert ved. Capriolo ed i figli Walter e Wilma con le rispettive famiglie si uniscono al dolore dei fratelli e cugini per l'immatura perdita della loro cara Mamma

Letizia Fasai ved. Capriolo
— Ivrea, 29 settembre 1964.

La famiglia Minetto - Zunda partecipano al grande dolore dell'amico Enrico.
— Chivasso, 29 settembre 1964.

La famiglia Chiomeo prende parte al dolore del dott. Enrico Capriolo per la morte della cara

Mamma
— Torino, 30 settembre 1964.

La famiglia De Maria commossa partecipa al dolore del figlio dott. Enrico e famiglia per la perdita della cara

Mamma
— Torino, 29 settembre 1964.

Si uniscono fraternamente al dolore di Enrico e Marisella per la perdita della

Mamma

gli amici:
Sergio Giordano
Sergio Ciotti
Gian Michele Malinetti.
— Torino, 29 settembre 1964.

Serafino Rizzuto e figli partecipano con dolore per scomparsa del caro

Angelo Giovinazzo
— Torino, 30 settembre 1964.

Prendono viva parte al dolore del rag. Giovinazzo per la morte del

Padre

prof. Franco Zefferino
Bruno Barbero
Giuliano Mangosore
Mario Riccardi
Mario Devisa
Emilio Bianchi
Mario Prati
Gianni Chiavegatti
Antonio Gilla
Carlo Lacerati
Cesare Odasiso
Carlo Marcellino
Vincenzo Garavelli
Angelo Ottolini
Luigi Mancini
Luigi Mirano
Renato Marcellino
Ugo Rostagno
Dionigi Marello
Mario Moretti
Franco Biseglio
Eugenio Valle
Gualtiero Cinquetti.
— Torino, 30 settembre 1964.

Piera Grietto partecipa al dolore di Francesco per la perdita del suo caro Papà

Angelo Giovinazzo
— Torino, 29 settembre 1964.

Cristianamente è mancata all'affetto dei suoi cari

Ercolina Zavattaro

Le annunciano le sorelle: Nida ved. Borla e la figlia Maria, Anna e il marito Angelo Tagliano e famiglia; Emilia e il marito Giovanni Bertola, il fratello Italo e figli, zie, nipoti, cugini e parenti tutti. I funerali con partenza per Verzuolo (Cuneo) avranno luogo domani 1° ottobre alle ore 14,45 da via Arcole 69 per Saluzzo, ove avverranno i funerali. (Servizio pullman).
— Torino, 29 settembre 1964.

Ha lasciato i suoi cari e riposa nel cimitero di Alba Solcolo

Erminia Martina Pastori

La nuora Maida ed il nipote Alfredo addolorati lo partecipano a funerali avvenuti secondo il suo desiderio. Messe in suffragio saranno celebrate nelle chiese di Santa Barbara il 10 ottobre alle ore 11.
— Torino, 29 settembre 1964.

E' mancato ai suoi cari

Aldo Ronica

Ne annunciano con dolore la moglie, parenti ed amici tutti. I funerali con rito benedetto all'Ospedale Mauriziano (via Santena 5) alla 8,30 del 1° ottobre, indi proseguiranno per Boscomoro dove avranno luogo i funerali alle ore 15,15 da via Mameli 125. La presente è partecipazione e ringraziamento.
— Torino, 29 settembre 1964.

Il Consiglio direttivo della Società Musica da Camera prende parte al lutto della Presidente signora Margherita Anglesio per la perdita della Madre

Giuseppina Romano ved. Rey
— Torino, 29 settembre 1964.

2-10-1962 2-10-1964

Giovanni Ulrera

La Messa di suffragio, nel secondo doloroso anniversario, sarà resa il 2 nella Chiesa del Santissimo Sacramento, via Casalborgone 16.
— Torino, 30 settembre 1964.

1933 1964

Ernani Bullano

La moglie Costanza, con immutato affetto lo ricorda e tutti coloro che gli vollero bene.
— Torino, 30 settembre 1964.

1954 1964

Luciana Ruggeri Friedmann

S. Messa giovedì 1° ottobre ore 8 Nostra Signora di Lourdes, corso Francia.
— Torino, 30 settembre 1964.

Nel secondo anniversario della tragica scomparsa del

Rag. Giovanni Barzotti

mamma, papà e sorella lo ricordano a quanti gli vollero bene.
— Torino, 30 settembre 1964.

1893 1964

Per l'anima eletta del

CAV. UFF.

Eugenio Rocca

un ricordo e una preghiera.
— Torino, 30 settembre 1964.

LA SCELTA DELLA SCUOLA

ISTITUTO
POGLIANI
Corso Francia 3 ang. via Drovetti 3
Telef. 542.820 - 517.371

Corsi accelerati diurni, preserali e serali:
Istituto Tecnico (Ragionieri e Geometri)
Istituto Tecnico Industriale (idoneità alla II classe)
Scuola Media - Istituto Magistrale

RISULTATO ESAMI:
La Direzione è lieta di poter comunicare che gli alunni presentati quest'anno dall'Istituto presso le Scuole Statali e Parificate agli esami di idoneità alle varie classi dell'Istituto Tecnico Commerciale e per Geometri e di Licenza Media sono stati promossi nella misura dell'89 %.
Tali dati sono controllabili: gli elenchi sono esposti nell'atrio dell'Istituto.

ISCRIZIONI:
Le iscrizioni per i Corsi accelerati diurni, preserali e serali per il prossimo anno scolastico si ricevono presso la Segreteria nei giorni feriali dalle ore 8 alle 12,30 e dalle 15 alle 21.

BORSE DI STUDIO:
L'Istituto concede borse di studio ai più meritevoli, nonché sconti agli orfani ed invalidi di guerra e del lavoro, ecc.

N.B. — Si avverte che i giovani che compiono il quattordicesimo anno di età entro l'anno solare 1965, anche se sprovvisti di qualsiasi titolo precedente, possono frequentare il corso di iscrizione alla 2ª classe dell'Istituto Tecnico di qualsiasi indirizzo e sostenere i regolari esami.

CONVITTO - SEMICONVITTO

Fattiva presenza dell'iniziativa privata nel campo dell'istruzione pubblica

È sempre difficile prendere una decisione importante, soprattutto quando non riguarda solo noi stessi, ma coinvolge la vita e l'avvenire di altri. I genitori si trovano sovente nella situazione di dover operare delle scelte al posto dei loro figli, e non sempre il loro compito è facile. Più i figli crescono e più le difficoltà aumentano, in quanto non occorre solo più guidarli, ma bisogna cercare di capirli, assecondare le loro aspirazioni e divenire nello stesso tempo le loro guide e i loro amici.

Una scelta difficile

Uno dei problemi più importanti, che ad un certo momento occorre risolvere, è la scelta della loro futura carriera, e di conseguenza del genere di studi che dovranno seguire. Le possibilità, che oggi si offrono sono molte, e una scelta più o meno azzeccata può decidere del loro destino. I genitori debbono per prima cosa cercare di capire quali sono le reali attitudini dei loro figli, al di fuori di quelle che possono essere delle infatuazioni passeggere, poi scegliere il genere di studi e infine cercare una scuola che risponda ai requisiti desiderati.

La scarsità di aule determinatasi in seguito all'enorme aumento del numero dei ragazzi, che frequentano le scuole, sia elementari, che medie, che superiori, costringe molti istituti a rifiutare le domande di iscrizione che pervengono loro, quando tutte le classi sono già al completo. Di conseguenza i genitori hanno interesse a iscrivere i loro figli al più presto, se vogliono essere sicuri di trovare posto.

L'eccessivo affollamento delle classi nelle scuole pubbliche, che arrivano fino a radunare quaranta alunni in una sola aula, i doppi turni di lezioni, hanno convinto molti genitori, che ne conoscono l'alto grado di efficienza, a ricorrere alla scuola privata. Questa presenta uno schieramento fortissimo in tutti i settori dell'istruzione, in quelli tradizionali e in quelli d'avanguardia. Non solo vi sono licei classici e scientifici, istituti per ragionieri, geometri e periti, scuole elementari e medie, ma anche corsi per la preparazione rapida agli impieghi e di qualificazione professionale. Questi ultimi sono sorti per rispondere ad una precisa esigenza dei nostri tempi, l'impiego sempre maggiore di personale qualificato nelle fabbriche e negli uffici.

La necessità di raggiungere la qualificazione o la specializzazione nel proprio ramo è sentita non solo dai ragazzi, che si avviano verso un mestiere, ma anche da quelli tra gli adulti, che sono più sensibili alle necessità della società moderna. Numerosi emigrati dalla campagna o dal Sud, a contatto con un ambiente altamente tecnicizzato come quello delle grandi città industriali, hanno saputo rapidamente adeguarsi, e a prezzo di sforzi e sacrifici non lievi, sono riusciti, spesso grazie alla scuola serale, in maggioranza privata, a conseguire titoli di studio o professionali.

Esempi di tenacia

L'esempio di costanza e di buona volontà ci viene offerto a noi e a tutti coloro che possono seguire regolari corsi di studi, senza dover rinunciare al sonno o al riposo, come essi hanno il coraggio di fare, è uno dei sintomi meno conosciuti, e più commoventi, dei profondi mutamenti, che si vanno creando nella società italiana. L'istruzione è oramai sentita da larghissimi strati della popolazione come la base indispensabile di ogni miglioramento della propria posizione, come la chiave che apre tutte le porte. La legittima aspirazione dei genitori di offrire ai figli una vita migliore si traduce così in un numero sempre minore di ragazzi che sfuggono agli obblighi scolastici.

Se vi è uno studio che ha avuto un incremento notevolissimo in questi ultimi anni, oltre a quelli tecnici, è quello linguistico. Il progressivo accorciarsi delle distanze che separano una nazione dall'altra, dovuto all'impiego della televisione, della radio, delle automobili, degli aerei e delle altre scoperte e invenzioni moderne, è sempre più numeroso i contatti e scambi tra un Paese e l'altro, richiedono un gran numero di persone in grado di parlare bene più lingue. Interpreti, hostess, traduttori si trovano aperta una carriera ricca di soddisfazioni e di guadagni. Anche in questo campo la scuola privata si trova all'avanguardia, con l'istituzione di corsi che preparano alle più svariate specializzazioni linguistiche, e con l'applicazione di metodi di studio moderni. Grazie ad essi gli allievi sono pronti in grado di capire le lingue straniere, di parlare e di scrivere correttamente.

La scuola privata non si adatta così solo ai tempi in cui vive, ma con la sua preziosa azione di «pionieraggio» li precorre, contribuisce con il suo esempio a rivigorire quella pubblica, e inoltre fornisce al Paese dei ranghi di uomini preparati, che con il loro lavoro riusciranno a renderlo sempre migliore e più prospero.

Piera Anselmi

THE BRITISH INSTITUTE
CORSO VITTORIO EMANUELE 101 - TEL. 51.12.38 - TORINO
Unica sede d'esami autorizzata in Piemonte per il conseguimento dei Certificati di lingua inglese dell'Università di Cambridge e del Diploma della Camera di Commercio Britannica di Milano.
La prova di ammissione ai corsi superiori si terrà il 1° ottobre: tutti i corsi avranno inizio il 5 ottobre. Le iscrizioni ai corsi per principianti sono già aperte. Corsi speciali di fonetica, conversazione, traduzione, stenografia Pitman, corrispondenza commerciale inglese e lingua russa.
Corsi pomeridiani per ragazzi.
CONFERENZE - FILM - BIBLIOTECA DOTATA DI 4000 VOLUMI GIORNALI E RIVISTE - SALA DI LETTURA - RIUNIONI SOCIALI

CENTRO MECCANOGRAFICO NAZIONALE
ISTITUTO SUPERIORE A CARATTERE SCIENTIFICO E PROFESSIONALE PER LA DIFFUSIONE DELLE DISCIPLINE MECCANOGRAFICHE E CONTABILITA' MECCANIZZATA
I. B. M. - OLIVETTI
PERFORATRICI - OPERATORI - TECNICI SUPERIORI
MAGISTERO MECCANOGRAFICO
(CORSI AD ALTO LIVELLO)
CORSI PER INSEGNANTI DI CALCOLO E CONTABILITA' MECCANIZZATA
Istituto "SANTA TERESA,,
TORINO SEDE: VIA SANTA TERESA N. 7 - TELEFONO 537.844
SUCCURSALE: VIA M. VITTORIA 2 - TELEF. 517.514 (PIAZZA S. CARLO)

ISTITUTI SCOLASTICI
DIRETTI DAL DR. PROF.
QUARTERO
Via Consolata 1 bis ang. v. Garibaldi, tel. 544.976

CORSI DIURNI - PRESERALI - SERALI
SCUOLA MEDIA
QUARTERO
IST. TECNICO: RAGIONIERI - GEOMETRI - PERITI
QUARTERO
LICENZA COMMERCIALE
QUARTERO
SCUOLA INDUSTRIALE
QUARTERO
CONSULENZA
PER RICUPERO ANNI - CAMBIAMENTO ORDINE STUDI
STUDENTI
RESPINTI
ricuperate l'anno presso gli Istituti
QUARTERO
Via Consolata 1 bis ang. v. Garibaldi, tel. 544.976

SCUOLA e LAVORO
VIA GARIBALDI 28 - TEL. 542.505
Prepara CELERMENTE ai lavori di ufficio e APPOGGIA PER L'IMPIEGO

ISTITUTO OREGLIA
SPECIALIZZATO PREPARAZIONE IMPIEGHI
Corsi diurni e serali - Lezioni di prova gratuite
Dattilografia - Stenografia - Computisteria - Fisco contributi - Lingue - Contabilità generale e meccanizzata
Via Cernaia, 32 - TORINO - Telefono 537.157

STUDENTI IN RIVIERA!
a CHIAVARI
COLLEGIO MASCHILE TIGULLIO
accoglie alunni per corsi regolari e preparazioni private di recupero.
CHIAVARI - TELEF. 29.855

L'unica
SCUOLA MEDIA
situata al centro della Crocetta valore legale degli studi retta da Ente Pubblico
L'EDUCATORIO della PROVVIDENZA
Corso Trento 13 - Tel. 593.626
TORINO
Per i ricevuti della Media e dell'Avviamento
CORSO TRIENNALE DI LINGUE
per la preparazione alle segretarie direzionali
CONVITTO E SEMICONVITTO FEMMINILE

CORSI AGGIORNATI E FUNZIONALI DI
SEGRETARIE D'AZIENDA
ESAMI INTERNI CON REGOLARE DIPLOMA MINISTERIALE
ISTITUTO POGLIANI - Corso Francia, 3 - Telefono 542.820

Oversea School of English
Riconosciuta dal Ministero di Pubbl. Istr.
L'INGLESE INSEGNATO IN INGLESE DA PROFESSORI INGLESI
CORSO INTENSIVO BIENNALE DI 3 ORE TUTTE LE MATTINE (10-13)
1° anno per principianti; 2° anno per la preparazione ai diplomi delle Università di Cambridge e Michigan
Dal 1° ottobre inizio di tutti i corsi compresi i preserali e serali
TORINO - VIA STAMPATORI 9 - TELEFONO 543.985

ISCRIZIONI APERTE
ISTITUTO MAGDA DE LAZZARI
PIAZZA VITTORIO VENETO 71 - TORINO - TELEFONO 82.119
CORSI DI TAGLIO E CONFEZIONI IN TUTTI I RAMI DELL'ABBIGLIAMENTO
CONVITTO INTERNO - MODELLI
SCUOLA MEDIA UNIFICATA - AVVIAMENTO PROFESSIONALE
RECUPERO ANNI

LINGUE ESTERE • DATTILOGRAFIA • STENOGRAFIA
CONTABILITÀ MECCANIZZATA • PAGHE E CONTRIBUTI
si imparano in
VIA GIUSEPPE POMBA 23
istituto giuseppe pomba tel. 51.21.41 torino

ANNUNCI ECONOMICI

CAMERE MOBIL. PERS. L. 130 per parola

(Continua da pag. 16)

AMMOBILIATA signorile 1-2 letti a distinte referenziate possibilmente insegnante, con o senza bagno indipendente. Telefonare 390-404.
BELLA ammobiliata contiguo ingresso indipendente affittasi. Borgo Dora, Telefonare 230-022. A98761
BELLISSIMA ammobiliata con o senza pensione affittasi stabili. Telefonare 53-389. A98996
CASA signorile affitta camera ammobiliata due letti pensione completa. Telefonare 384-353. A98896
CASA signorile pensione ragazze 33.000 tutto compreso. Telefonare 835-636. A96382
CENTRALE affitto ammobiliato ottobre singole, altre due letti professionista. Telefonare 654-508.
CERCASI referenziato condividere ammobiliato uso cucina indipendente, Vinzaglio. Telef. 525-966.
ELEGANTE ammobiliata comodità riceverà due fratelli amici Statuto. Telefonare 488-054. A99360
IMPIEGATO piemontese ordinato assolute serietà cerca bella camera con vitto in casa signorile centrale. Unico ospite. Telef. 597-057 ore 19-20.
MATRIMONIALE centrale indipendente riservatissima affitto a uomo o donna. Scrivere: « Pubblicità Stampa 9656 — Torino ». A95270
PENSIONE ottimo trattamento, solo uomini. Telef. 484-732.
PENSIONE completa ambiente signorile solo uomini, zona Statuto. Telefonare 688-642. A99740
SIGNORA offre a distinte stabile unica bella ammobiliata. Telefonare 586-088. A96334
SIGNORA sola affitta mobiliata tutti comforts a signorina o giovane signora, zona Lingotto. Tel. 632-057, ore 18-21. A98826
STUDENTI visitanza istituti scolastici centro, pensione famigliare. Telefonare 676-563. A96500
VALENTINO Nuovo signora affitta ammobiliata due letti. Telefonare 525-868. A96783
ZONA Bernini affittasi a referenziato unica bella camera ammobiliata. Telefonare 734-141. A95735
ZONA Statuto affittasi camera ammobiliata tutti confort. Vedendo vitto. Via 5, Chiesa 41, piano 2°. Tel. 521-078. A96011
ZONA Maurizio pensiona signorile per uomini distinti stabili. Telefonare 587-077. A96304

DOMANDE IMPIEGO L. 45 per parola

A.A. CORRISPONDENTE FRANCESE TEDESCO VENTENNE PRIMO IMPIEGO OFFRESI SERIA DITTA ANCHE MEZZA GIORNATA. TELEFONO 679-440. A99008
A. VENTENNE segretaria pratica triennale contatti clienti alta livello, paziente, esaminerebbe offerta. Scrivere: « Pubblicità Stampa 4687 — Torino ». A97567
ABILE commessa macelleria, conoscenza offresi. Telefonare 394-606.
ABILE lavorante sarta offresi commesso, boutique, articoli abbigliamento. Telefonare 893-474.
ADDETTO import export corrispondenza inglese offresi. Scrivere: « Pubblicità Stampa 5265 — Torino ». A97603
AMMINISTRATORE esperto offresi presso impresa edile, agenzia, proprietario case. Scrivere: Carbonatta Piemontese, Sangro 30. A99466
ARABO, francese, inglese, ex diplomatico, sportivo, vettura, offresi ditta serio impiego. Scrivere: « Pubblicità Stampa 5292 — Torino ». A97459
ASSISTENTE direzione stabilimento abili serie, già esperienza altri settori, doti organizzative, cercando offresi posto responsabilità scopo miglioramento. Disposto trasferirsi. Scrivere: « Pubblicità Stampa 5277 — Torino ». A99126
ASSISTENTE sanitario qualsiasi referenziatissima offresi. Tel. 756-886.
CAMERIERE direttore referenziato alta istruzione conoscenza inglese tedesco offresi possibilmente locale notturno. Scrivere: « Pubblicità Stampa 5103 — Torino ». A97459
CAPITANO DI LUNGO CORSO VENTOTTENNE OTTIMA CONOSCENZA INGLESE REFERENZIATO ESAMINEREBBE PROPOSTE IMPIEGO. SCRIVERE: « PUBBLICITA' STAMPA 5291 — TORINO ».
COMMESSA abbigliamento 21enne referenziata offresi. Telef. 795-381.
COMMESSA pratica lavori ufficio offresi. Telefonare 528-962.
CONTABILE d'azienda 18enne offresi rotazioni impiegherebbesi. Telefonare 578-414. A99226
CORRISPONDENTE tecnico commerciale inglese francese offresi per lavoro continuativo o domicilio. Telefonare 390-481. A97603
DICIASSETTENNE stenodattilo francese offresi 20,30-22,30 lavori proprio od altrui domicilio. Telefonare 703-155 ore pasti. A93467
DATTILOGRAFA 17enne libera subito offresi. Telefonare 671-852.
DATTILOGRAFA 22enne offresi lavori ufficio anche proprio domicilio. Telefonare 282-922. A99077
DICIANNOVENNE dattilo-lattulista capace conversare francese offresi. Tel. 593-481. A99067
DICIANNOVENNE, offresi pratica lavori ufficio, libera subito. Telefonare 342-372 ore 17-19.
DICIASSETTENNE avviamento presenza offresi aiuto ufficio magazzino, interno. Telefonare 734-863.
DICIASSETTENNE stenodattilo II impiego libera subito offresi serio ditta. Telefonare 279-813 ore 9-11.
DICIASSETTENNE stenodattilografa, referenziata, pratica lavori ufficio, offresi. Telefonare 665-143.
DICIOTTENNE aiuto ufficio cerca impiego. Telefonare mattino 756-282.
DICIOTTENNE bella presenza offresi dattilografia centralinista. Telefonare 397-152. A99339
DICIOTTENNE diplomata inglese francese conoscenza spagnolo, dattilografia, impiegherebbesi. Telefonare 852-808 (ore 9-15).
DICIOTTENNE ottimo francese per lezioni anche estero disposta viaggiare offresi. Telefonare 0173-77118.
DICIOTTENNE, referenziata, massima serietà, offresi disponibile pomeriggio, anche sabato, scopo miglioramento, scrivere: « Pubblicità Stampa 5305 — Torino ».
DIPLOMATA economia domestica offresi quale istitutrice. Tel. 697-998.
DIPLOMATA offresi lezioni lingua francese, contenuti, contabilità dattilografia, proprio domicilio. Tel. 320-091.
DIPLOMATA offresi ripasso pomeriggi settimanali o domicilio questioni lavoro ufficio. Telef. 386-338 ore 19-21. A99140
DIPLOMATO, obblighi militari assolti, patente B, provate capacità commerciali offresi. Telefonare 381-844.
DISEGNATORE grafico pubblicitario militesente offresi. Telef. 285-716.
DISEGNATORE meccanico disegnatore, volenteroso, impiegherebbesi presso ditta o ufficio tecnico, disposto trasferirsi. Telefonare 22-01, Pernaglio. 25685
DISEGNATORE militesente 19enne 3° impiego occuperebbesi come impiegato o disegnatore. Tel. 576-036.
DISEGNATORE pubblicitario offresi per mezza giornata o lavori a domicilio. Telefonare 331-071.
EX settantacinque 23enne, pratico conduzione magazzini, occuperebbesi serio Ditta. Scrivere: « Pubblicità Stampa 5270 — Torino ».
FATTURISTA lavori ufficio 25enne offresi. Tel. 388-827 ore 9-12, 18-19
GEOMETRA assistente edile 23enne esperienza decennale conduzione cantieri offresi. Telef. ore pasti 325-283.
EXPORT, import, elettromeccanici, diplomato, inglese francese parlato scritto, esperto trattative commerciali, pratica doganali ed valutarie, utilizzo crediti, recupero rimborsi, spedizioni, trasporti internazionali marittimi terrestri, scopo miglioramento, esaminerebbe serie adeguate proposte. Scrivere: « Pubblicità Stampa 5322 — Torino ». A99394
GEOMETRA desiderosa imparare professione offresi militesente pratica. Telefonare 271-587. A97762
GEOMETRA eseguirebbe proprio domicilio disegni lucidi. Telefonare 755-133 ore pasti. A99087
GEOMETRA milite assolto primo impiego offresi miti pretese. Telefonare 882-497 Rolfo, ore 9-12, 15-18.
GEOMETRA ventiduenne, scapolo, cerca occupazione presso grande impresa disposto trasferirsi anche all'estero. Scrivere: Casella Pubblimarn 215, Asti. 25598
GEOMETRA 26enne pratica lavori ufficio, referenziato, massima serietà, libera subito miti pretese, offresi qualunque impiego. Scrivere: Geom. Ferrara Umberto, via Borgo Dora 26, Torino. A99071
GEOMETRA 27enne libero subito pratica settennale conduzione cantieri civili industriali, disposto trasferirsi, offresi seria impresa. Scrivere: « Pubblicità Stampa 1143 — Torino ».
GIOVANE diciottenne diploma computista commerciale primo impiego offresi seria Ditta. Tel. 390-474.
GIOVANE promozione V geometri pratico contabilità lavori ufficio impiegherebbesi. Telefonare 324-019.
GIOVANE 25enne patente B, lascia passare, ottima cultura generale, dinamismo trasferirsi, referenziato, offresi come aiutista o domestico, presso ditta, ottimo interlocutore. Scrivere: « Pubblicità Stampa 5114 — Torino ». A97652
GRUGLIASCO Regina Collegno, esperto qualificato offresi ditta consulenza aziende, pratiche tributarie, ricupero crediti, risarcimento danni, amministrativi. Serietà, referenze bancarie. Scrivere: « Pubblicità Stampa 1795 — Torino ». A98821
IMPIEGATA 20enne stenodattilo libera subito offresi. Telefonare ore 9-12 n. 197-029. A99239
IMPIEGATO, calibe, militesente, pratico lavori ufficio, magazzino, 3° Reg. esaminerebbe serie proposte. Scrivere: « Pubblicità Stampa 1175 — Torino ». A99585
INGEGNERE lunga esperienza tecnico commerciale Piemonte centro Italia capacità lavoro indipendente conoscenza lingue estere offresi per direzione ufficio Roma. Passaporto 1758691 fermo posta centrale Roma.
INGLESE praticissimo ufficio: vendite, magazzino, spedizioni, offresi grande tessuti. Scrivere: « Pubblicità Stampa 1126 — Torino ».
INGEGNERIA studente III anno occuperebbesi presso istituto come insegnante. Telefonare mattino 84-081.
ISPETTORE vendite tessuti conferzioni diplomato 30anni mercato nazionale dettaglio ingrosso, pratico guida agenti, lavori ufficio esaminerebbe concreta proposta seria ditta. Scrivere: « Pubblicità Stampa 3294 — Torino ». A99224
ISTRUTTORE guida autorizzato offresi. Telefonare 320-677 ore 9-13, 13-20. A99870
LIBERO martire, ragioniere impiegato, paghe contributi, lavori ufficio, mansioni fiducia offresi. Scrivere: « Pubblicità Stampa 5293 — Torino ». A99106
MAGAZZINIERE capo pratico contabilità carico scarico libro merci lavorazione spedizioni scopo miglioramento offresi seria ditta. Scrivere: « Pubblicità Stampa 3068 — Torino ». A97318
MEZZETA' lunga anzianità stesso ufficio amministrativo offresi. Scrivere: « Pubblicità Stampa 3262 — Torino ». A99044
NEO ragioniere militesente offresi qualunque lavoro. Telef. 583-320.
OFFRESI 19enne dattilografa e aiuto contabile. Telefonare 388-432.
OTTIMO amministratore contabile cinquantenne esperienza giuridico-commerciale disposto garantire offresi per azienda industriale commerciale, milanese. Telef. 774-385.
PERITO chimico biennale esperienza offresi. Scrivere: « Pubblicità Stampa 1153 — Torino ».
PERITO elettrotecnico 23enne militesente offresi lavoro sia tecnico che commerciale. Scrivere: « Pubblicità Stampa 3040 — Torino ».
PERITO industriale lunga esperienza sanitari lungi metodi studio cortimi offresi. Scrivere: « Pubblicità Stampa 1130 — Torino ». A98860
PRATICA paghe contributi lavori ufficio vari offresi. Telef. 830-035 mattino. A99110
PRATICA paghe contributi cerca lavoro ore libere. Telef. 322-378.
RAGAZZO 17enne, arrivamento, offresi aiuto ufficio, aiuto fattorino interno. Telefonare 734-863.
RAGIONIERA 19enne libera subito offresi. Telef. ore pasti 395-475.
RAGIONIERA 23enne stenodattilo pratica lavori ufficio occuperebbesi mezza giornata. Telefonare 391-947.
RAGIONIERE bancario offresi lavoro contabilità, domicilio ore libere. Telefonare 272-257 pomeriggio.
REFERENZIATO geometra offresi adeguato lavoro tecnico domicilio. Telefonare 272-257 pomeriggio.
SEDICENNE dattilografa qualificata computeristica volenterosa cerca primo impiego. Tel. 888-675.
SEDICENNE stenodattilografa 1° impiego offresi. Telef. 282-467.
SEDICENNE 1° impiego stenodattilografa volenterosa offresi. Telefonare 233-932. A99221
SIGNORA dattilografa pratica lavori ufficio impiegherebbesi piccole medie industrie oppure eseguirebbe lavori dattilografia proprio domicilio. Telefonare 259-617. A96931
SIGNORA 26enne pratica ufficio offresi mezza giornata. Tel. 300-295.
SIGNORA diciottenne primo impiego, computista commerciale stenodattilo offresi. Telef. 596-854.
SIGNORINA diplomata offresi assistenza studio o governo bambini. Telefonare 891-730. A99106
SIGNORINA referenziatissima accuperebbesi pomeriggio assistenza bambini. Telefonare 891-317 ore pasti.
SIGNORINA tedesca offresi custodia deliziosi bambini. Scrivere: « Pubblicità Stampa 5281 — Torino ».
SIGNORINA 21enne diplomata, ottima famiglia, presenza, interessi ogni campo, occuperebbesi qualsiasi lavoro, anche mezza giornata, massima serietà. Telefonare 511-504.
SIGNORINA 25enne, presenza offresi studio dentistico o dama compagnia, sposa altre attività purchè decoroso. Scrivere: « Pubblicità Stampa 5336 — Torino ». A99063
STENODATTILOGRAFA pratica conoscenza tutti lavori ufficio offresi. Esperienza anni 6. Poli Giuliana, via Montecuccoli 36 (Torino).
STUDENTE ragioneria offresi lavoro mattinata. Telefonare ore pasti 521-565. A99064
UNIVERSITARIA conoscenza francese offresi impiego mezza giornata, anche commessa. Scrivere: « Pubblicità Stampa 5309 — Torino ».
UNIVERSITARIA offresi custodia bambini. Telefonare ore pasti 53-446 40-773. A99570
UNIVERSITARIO matematica referenziato, pratica ufficio offresi assistente, segretario, insegnante presso istituto scuola privata. Telefonare 512-719. A70084
VELOCISSIMA dattilografa offresi battitura domiciliio manoscritti buste corrispondenza ecc. Telef. 775-536.
VENTENNE impiegato stenodattilografia, pratica lavori ufficio, offresi. Telefonare 363-226. A93624
VENTENNE ottima educazione istruzione bisognosa corso alsternazione mill pretese. Scrivere: « Pubblicità Stampa 1729 — Torino ».
VENTENNE 3° ragioneria contabile dattilografa, conoscenza lingua estera, cesiera offresi. Scrivere: « Pubblicità Stampa 5305 — Torino ».
VENTENNE licenza media meccanografia dattilo offresi 1° impiego. Telefono 871-282. A99074
VENTIDUENNE operatore Telex obblighi leva assolti offresi. Scrivere: « Pubblicità Stampa 4686 — Torino ». A97565
VENTISETTENNE diplomato, esperienza elettromeccanica, patente C impiegherebbesi. Scrivere: «Pubblicità Stampa 5291 — Torino».
VENTISETTENNE stenodattilografa bil cercherà bar occuperebbesi mansioni analoghe. Scrivere: « Pubblicità Stampa 5276 — Torino ».
VENTUNENNE stenodattilografa, secondo impiego, offresi. Tel. 863-230.

OFFERTE IMPIEGO L. 180 per parola

A. SERIA ditta assumerebbe ragioniere esperto lunga pratica contabilità, libri paga, contributi, tutti lavori ufficio, massimi fiducia. Referenze prim'ordine, pretese. Scrivere: «Pubblicità Stampa 4377 — Torino».
A pensionati statali sottufficiali Finanza Carabinieri ed persone residenti anche piccoli centri antica Casa Olearia produttrice Vero Olio Oliva concede incarico vendita speditioni dirette a consumatori. Possibilità realizzo ottimo guadagno senza formali impegni. Ufficio Posta Sorio, Casella Postale 436, Imperia Oneglia. 25685
A signore e signorine età non inferiore 25 anni, presenza, moralità, entusiasmo, orari disponibili anche mezza giornata, Società internazionale offre lavoro vasta clientela femminile Torino. Presentarsi via Principi d'Acaia 5, martedì 22 c.m. ore 15-18, mercoledì 23 c.m. ore 10-12 15-18.
A signore signorine desiderose migliorare propria situazione economica interessandosi tempo parziale o intera attività dimostrazione ottimo possibilità entrare in grande organizzazione internazionale articoli plastica. Ottima remunerazione, possibilità rapido miglioramento. Scrivere dettagliatamente a: « Pubblicità Stampa 4432 — Torino ». A94403
ARCHIVISTA ufficio tecnico pratica dattilografia carta stabilimento macchine utensili. Scrivere: « Pubblicità Stampa 4388 — Torino ».
ATTIVE dinamotrici cerchiamo ogni località per facile lavoro di presentazione articoli casalinghi in plastica. Ottima remunerazione con possibilità di notevoli miglioramenti. Scrivere dettagliatamente a: « Pubblicità Stampa 4432 — Torino ». A94403
CERCASI dattilografa 16-17 anni. Presentarsi Pernelli, Duchessa Isabella 18, dalle 14-16. A96399
ASSUMIAMO ragazzi licenziati media cultura lavoro organizzato alta guadagno. Presentarsi corso Sommeiller 17, 1° piano, scala destra.
AUTOSCUOLA cerca istruttore guida età 18-30 anni assumersi responsabile importante organizzazione. Stipendio adeguato. Scrivere dettagliando: «Pubblicità Stampa 4508 — Torino».
BERIA ditta cerca giovane impiegata bella presenza. Telefonare 596-959.
STABILIMENTO siderurgico, Madonna di Campagna, assumerebbe: impiegato, istitudini commerciali, buona conoscenza francese. Scrivere: « Pubblicità Stampa 1134 — Torino ».
CERCASI impiegata pratica istituto Telefonare 290-085.
CERCASI signorina 15-16anni primo impiego, zona Pozzo. Scrivere: «Pubblicità Stampa 4514 — Torino ».
CERCASI signorina 1° impiego stenodattilo. Presentarsi: IVA, via Guarini 4, ore 16. A99333
CERCASI studentessa possibilmente zona Statuto, Porta Susa custodia bambini ore 15-20. Telef. 527-169 oppure 777-117.
DISEGNATORE pratico assume ditta arredamento negozi. Scrivere: «Pubblicità Stampa 4646 — Torino».
DISEGNATORE progettista rettifiche cerca importante fabbrica macchine utensili. Scrivere: « Pubblicità Stampa 4598 — Torino ». A96342
ELEMENTO ABILE COMMERCIO TESSUTI CERCASI PER DIREZIONE NEGOZIO INGROSSO SETTANTELLO. CAUZIONE, REFERENZE, IMPIEGHI RICOPERTI, SCRIVERE: «PUBBLICITA' STAMPA 4600 — TORINO». A99353
ENTE parastatale assumerebbe ora laureato economia e commercio possibilità carriera. Richiedonsi referenze. Scrivere: « Pubblicità Stampa 4515 — Torino ». A98418
GEOMETRA o giovane praticamente in diplomato residente Torino desideroso intraprendere carriera tecnico-commerciale apparecchi automazione industriali anche primo impiego cercasi. Telef. 240-145. A96059
IMPORTANTE complesso editoriale assume venditori ambosessi per vendite a privati, corso istruzione. Richiede cultura, serietà. Retribuzione iniziale duemila giornaliere provvigioni. Presentarsi PEM, corso Palestro 20, Torino. A92912
IMPORTANTE società assume quadri organizzativi assume elementi maschili maggiorenni anche parzialmente liberi media cultura. Retribuzione ottima. Residenti Moncalieri, Chieri, Carmagnola o zone limitrofe. Scrivere: «Pubblicità Stampa 49 — Torino». 0158
QUINDICI-sedicenne cercasi prima impiego mattina sistemazione. Telefonare 278-482. A98178
STENODATTILOGRAFA, massimo 30anne, escluso primo impiego preferibilmente residente zona Madonna Campagna cerca industria locale. Telefonare 290-308. A99062
STUDENTI, impiegati, aperei disponendo tempo libero importante casa editrice vi offre buona possibilità di guadagno. Presentarsi PEM, corso Palestro 20, Torino. A92913

DOMANDE LAVORO L. 45 per parola

A. AUTISTA patente B pratico Torino offresi. Tel. 285-777.
A. AUTISTA provetto 23anne serissimo referenziato pratico Fiat 615 e vettura offresi. Telefono 285-676.
A. AUTISTA 23enne serissimo referenziato pratico Fiat 615 offresi. Telefonare 285-676. A99510
ABILE decoratore tappezziere offresi anche contratto. Tel. 390-285.
ABILE giardiniere e custode offresi città o provincia, età 50anne. Scrivere: «Pubblicità Stampa 5259 — Torino». A99020
ABILE aladatore militesente offresi subito. Scrivere: «Pubblicità Stampa 5270 — Torino ». A99051
ABILE verniciatore a spruzzo offresi referenziato. Telef. 272-895.
AGGIUSTATORE 2° o addetto macchine lisero dalle 17 in poi subito tutto il giorno offresi. Tel. 758-749.
AGGIUSTATORE meccanico « carpentiere offresi buona conoscenza disegno possibilmente barriere filera o Valle d'Aosta. Scrivere: « Pubblicità Stampa 1134 — Torino ».
AGGIUSTATORE vasta conoscenza meccanico generale manutenzione impianti costruzioni modifiche, offresi ora libere. Tel. ore pasti 472-560.
AUTISTA carrellista trattorista patente D pubblica libero nelle ore serali ed sabato e domenica tutto il giorno offresi qualsiasi lavoro. Telefonare 283-193 dopo le ore 16.

(Continua a pag. 17)

PROBLEMA DI ATTUALITA'

ISTITUTO
S. FRANCESCO D'ASSISI
TORINO - VIA PO 2 - TELEFONO 41.421

Rette per LAVORATORI E STUDENTI

Idoneità e licenza di 1° grado Avviamento	L. 115.000
Idoneità al 2° Istituto Tecnico Commerciale	L. 125.000
Licenza Computisti	L. 130.000
Idoneità alla 4ª	L. 135.000
Abilitazione Ragionieri	L. 175.000
Idoneità alla 2ª Periti Industriali	L. 135.000
Idoneità alla 3ª Periti Industriali	L. 145.000

La "FERRARIS COMPTOMETER,,
ricorda
alle nuove licenziate e diplomate i suoi corsi di:
STENO-DATTILO-COMPTOMETER
Alla fine dei corsi la specializzazione sarà effettuata su COMPTOMETERS ELETTRONICHE
Per informazioni rivolgersi alla Direzione delle Scuole
VIA CAVOUR, 1 - TELEFONI 518.270 - 511.662 - 553.840

ISTITUTO
IMPERA
Corso San Martino, 2
Telefono 518.974
La Scuola che specializza per l'impiego

CORSI GRATUITI
reparti approvati dal Ministero del Lavoro per:
STENODATTILO
SEGRETARIE STENODATTILOGRAFE
LINGUE INGLESE - FRANCESE
DIURNI E SERALI

ISTITUTO
MARIA VITTORIA
Piazza Vittorio Veneto n. 13
Telefono 889-968
La Scuola che specializza per l'impiego

CORSI GRATUITI
reparti approvati dal Ministero del Lavoro per:
STENODATTILOGRAFE - CONTABILI
OPERATRICI e PERFORATRICI
MECCANOGRAFICHE IBM

STUDI all'ESTERO
Una vasta scelta di Scuole e Collegi - Istituti parificati - Corsi di lingue
SVIZZERA - INGHILTERRA - GERMANIA - FRANCIA - SPAGNA
Informazioni e prospetti:
ISTITUTI ESTERI DI ISTRUZIONE Via Manin, 3 - MILANO - Telefono 659.424

EC
ENGLISH COURSES • SHENKER METHOD
I nostri Professori: Tutti inglesi e laureati in Inghilterra. Il nostro sistema: Lo Shenker Method, da anni in uso presso la NATO, presso le maggiori Industrie del Nord Italia, e nei corsi per i dirigenti di azienda, consentendo ovunque la rapida formazione di personale bilingue per incarichi di responsabilità all'estero.
ENGLISH CENTRE - Via Assietta 17 - Telefono 544.458

IN PIAZZA SAN CARLO
Bimbi a scuola dalla mattina alla sera
Le esigenze della vita moderna impediscono a molti genitori di trattenere presso di sé durante il giorno i loro bimbi o d'altronde essi giustamente si preoccupano che i loro figli siano assistiti, educati ed istruiti amorevolmente. Nel centro di Torino l'Istituto Maffei fondato nel 1854 con sedi in piazza San Carlo 162 e in via Maria Vittoria 17, telefoni 545.434, 555.151, 531.488, 531.813 funzionano la Scuola Elementare e la Scuola Media parificata con doposcuola ed un signorile semiconvitto, affidati a personale specializzato e di grande esperienza scolastica e didattica. Aule ridenti e luminose sono a disposizione dei ragazzi che ricevono continua ed amorevole assistenza fisica e morale.
Corsi supplementari di lingue, musica, pratiche sportive ed attività educative di ogni genere rendono veramente completa il corso elementare Maffei. Servizio automobilistico a domicilio.
I bimbi rientrano a casa alla sera liberi da ogni impegno scolastico.
All'Istituto Maffei funzionano inoltre i corsi parificati per geometri e ragionieri: essi sono dotati di laboratori scientifici per chimica, merceologia, fisica, costruzioni, topografia e agraria.

ISTITUTO
CAIROLI
VIA MARIA VITTORIA, 54 - TELEF. 872.276
CORSI DI RICUPERO DIURNI E SERALI
Avviamento - Media
Periti Industriali
Istituto Magistrale
Liceo Classico e Scientifico
CORSI PROFESSIONALI DI RADIO-TV
Preparazione assoluta effettuata da insegnanti esperti
L'Istituto assiste gli allievi durante le prove d'esame
Corsi preparatori - Consulenza scolastica
Convitto per gli allievi residenti fuori città

GINNASIO - LICEO (Accelerati)
PER RICUPERO ANNI
autorizzati dal Ministero della Pubblica Istruzione
Istituto TITO LIVIO
TORINO - VIA GARIBALDI 28 - TELEF. 542.505

IN PIAZZA SAN CARLO
Istituto per geometri e ragionieri
Al centro della città, in piazza San Carlo 162, funziona ormai da cent'anni, essendo stato fondato nel 1854, l'Istituto Unione Fabbricate Maffei per Geometri e Ragionieri con scuola media ed elementare. Decine di migliaia di Torinesi vi hanno già seguito, in questi cento anni, il loro corso di studi.
In un ambiente signorile e sereno, educati al senso della responsabilità, della disciplina e dell'ordine, i giovani seguono presso l'Istituto Maffei i corsi di Geometra o di Ragioniere, conseguendovi a scelta i due diplomi che nel mondo attuale, orientato verso la tecnica e la pratica, aprono le porte alle carriere più interessanti ed utili.
Palestra, ginnastica, biblioteche, laboratori di agraria, scienze, merceologia, topografia, fisica, costruzioni sono gli strumenti modernissimi di cui i Professori dell'Istituto Maffei si valgono per educare la personalità degli alunni.
La Segreteria della Scuola in piazza San Carlo 162, tel. 545-434 e 555-151, è a disposizione dei Signori Parenti per informazioni

L'ISTITUTO
SAN DOMENICO
autorizzato Ministero Pubblica Istruzione
è l'Istituto moderno che vi prepara alla vita ed agli impieghi

Ragionieri	Stenodattilografia
Geometri	Lingue Straniere
Avviamento	Paghe Contributi
Scuola Media Unica	Segretarie d'Azienda
Abilitazione Magistrale	Contabilità

AFFRETTATEVI a studiare seriamente con noi
FACILITAZIONI DI PAGAMENTO
TORINO - VIA CESARE BATTISTI N. 15
TELEFONO 527.008

SCUOLA di SERA
medie - commerciali - professionali
ragionieri - geometri - periti ind. **E PRESERALE**
corsi pomeridiani 14-17 - preserali 17,30-20,30 e serali 20,15-23,05
ISTITUTO LAVORO e SCUOLA
VIA CONSOLATA 10bis ANGOLO VIA GARIBALDI - TELEFONO 54.49.78

LIBRI DI TESTO
per tutte le scuole
ATLANTI
DIZIONARI
LIBRERIA PETRINI
VIA PIETRO MICCA, 22
TELEF. 53.463 - 54.70.44

methodo
ISTITUTO
TORINO - Via S. Teresa 20 - Tel. 546.248
SCUOLA MEDIA (parificata)
AVVIAMENTO COMMERCIALE
ISTITUTO TECNICO COMMERCIALE (ragionieri)
CORSI DI LINGUE
Professori stranieri insegnano la loro madrelingua: francese, inglese, tedesco, spagnolo. Metodo diretto. Si impara la lingua come sul luogo di origine. Corsi di perfezionamento a PARIGI - LONDRA - FRANCOFORTE SUL MENO
CORSI PER SEGRETARIE D'AZIENDA
CORSI DI AVVIAMENTO AGLI IMPIEGHI
Steno-dattilo, calcolo meccanico, corrispondenza commerciale in lingua straniere
CORSI DIURNI E SERALI

insegna soltanto le lingue, ma le insegna bene
BERLITZ
LEZIONI PRIVATE E COLLETTIVE
Corsi commerciali - Corsi per interpreti
Corsi per bambini - Ufficio traduzioni
TORINO - Via S. Teresa 3 (Grattacielo) - Tel. 553.970
CUNEO - Corso Giolitti 3 - Telefono 58.94
Sezione annessa: Stenografia - Dattilografia - Corrispondenza commerciale in italiano

ANNUNCI ECONOMICI

DOMANDE LAVORO L. 45 per parola

(Continua da pag. 16)

ACCIUSTATORE 25enne attrezzista 1ª categoria qualificato esaminerebbe sulla richiesta. Scrivere: « Pubblicità Stampa 5110 — Torino ».
APPRENDISTA elettricista diplomato/a assumesi. Telefonare 778-868.
AUTISTA con proprio camion 613 occuperebbesi presso ditta. Telefonare 584-280. A99506
AUTISTA D E offresi subito. Telefonare 720-852. A99257
AUTISTA fattorino 23enne patente B con 600 offresi ditta. Tel. 233-885.
AUTISTA fattorino pratico città per consegne, referenziato, offresi. Telefonare 83-422 ore pasti. A99230
AUTISTA libero mezza giornata offresi con o senza macchina (Appia II). Telefonare 702-398.
AUTISTA patente B 23enne militesente libero offresi a ditta o privato disposto viaggiare. V. Ascoli 1, Torino, telefono 484-263.
AUTISTA patente C libero mezza giornata offresi città. Tel. 851-535.
AUTISTA patente E lunga pratica autotreni linea offresi. Tel. 690-093.
AUTISTA piemontese lunga pratica offresi Ditta o privato. Tel. 732-330.
AUTISTA pratico città 27 anni offresi ditta. Telefonare 851-203.
AUTISTA ventitrenne valendo auto proprio disposto eseguire offresi anche mezza giornata. Telef. 241-823.
AUTISTA 23enne piemontese patente B pratico manutenzione accetterebbesi per città o provincia. Telefono 488-260. A99273
AUTISTA 40enne esperienza ultradecennale, conoscenza francese, pratica magazzinaggio offresi. Telefonare 784-434. A97896
AUTO propria, patente D, giovane offresi fattorino magazziniere rappresentante stoffe. Referenze. Tel. 331-370.
BABY sitter referenziata offresi. Telefonare 326-295 ore ufficio.
BAMBINAIA offresi custodia bimbi dalle 7 alle 18. Tel. 220-550.
CAPO azienda agricola, libero San Martino, offresi per provincia Alessandria disposto anche procurare personale lavoratrice. Ottime referenze. Scrivere: Nastasi, Villa Presa, Rivalta Scrivia. 25713
CINQUANTACINQUENNE toscano offresi per pulizia fabbriche e stabilimenti massima fiducia moderate pretese. Tel. 293-183 dopo le ore 18.
BARISTA offresi. Telef. al 652-341.
BARISTA 18enne offresi anche stagione invernale. Telefonare 578-436.
CINQUANTADUENNE referenziatissimo piemontese offresi quale magazziniere, custode, o persona fiducia. Telefonare 863-935.
CINQUANTANOVENNE capo officina lunghissima esperienza in costruzione lavorazioni meccaniche e carpenteria metallica offresi per qualsiasi lavoro d'officina, disposto trasferirsi. Scrivere: «Pubblicità Stampa 1193 — Torino». A99803
CINQUANTENNE autista patente C offresi con auto propria o garagiste notturno, praticissimo autoriparazioni. Telefonare 580-447. A99128
CONIUGI offresi domestico fuso moglie ore mattino, anche separati. Referenze. Telef. 681-131 mattino.
CONIUGI soli marito patente B moglie tuttofare, offronsi custodi villa, giardinaggio, portineria ed altro. Scrivere: «Pubblicità Stampa 5310 — Torino». A99325
CONIUGI trentenni con figlio cercano portineria. Telefonare 798-872.
CONIUGI veneti un figlio cercano custodia villa o portineria marito occupato. Bassi, via Foligno 35.
CUOCO domestico referenziatissimo offresi casa signorile. Soddu Bruna, corso G. Ferraris 46.
CUOCO specializzato esperto 32enne disposto trasferirsi offresi. Labaia presso Podda, corso Vittorio 32.
CUOCO 25enne offresi per Torino disposto anche trasferirsi. Telefono 281-510. A99811
DICIASSETTENNE apprendista radiomontatore oppure elettrotecnico offresi. Telefonare 253-756.
DICIASSETTENNE radiomeccanico occuparebbesi subito. Telefon. 552 177
DIRETTRICE, energica, capace, diplomatica, forti capacità organizzative, cerca direttore personale, referenze, serietà, offresi presso casa privata. Telefonare 500-009.
DISTINTA serissima, fiducia, attesi lavori leggeri, comunista persiana seria, aiuto commessa o governo bimbi, pomeriggio. Scrivere: «Pubblicità Stampa 527) — Torino».
DOMESTICO maggiordomo offresi buone referenze. Scrivere: « Pubblicità Stampa 1149 — Torino ».
DONNA offresi per assistenza notturna infermi. Scrivere: « Pubblicità Stampa 1131 — Torino ».
ELETTRAUTO millesente esperienza quadrifasi autovetture italiane estero referenze inoccepibili patente B offresi adeguatamente, anche per autista. Scrivere: «Pubblicità Stampa 1135 — Torino ».
EX guardia forestale offresi magazziniere. Scrivere: «Pubblicità Stampa 3267 — Torino». A99055
ELETTRICISTA installatore offresi sulla ditta. Tel. 377-730 ore 13-16.
ELETTRICISTA praticissimo offresi per impianti civili e industriali anche a cottimo, libero subito. Telefonare 285-459. A98982
ELETTRICISTA 25enne libero subito offresi lavori cottimo. Tel. 41-914.
ESPERTISSIMO nel campo elettrico offresi in qualità magazziniere trattazione clientela. Scrivere: «Pubblicità Stampa 5372 — Torino».
EX carabiniere 32enne, patente D, offresi ditta, privato subito, sorvegliante, mansioni fiducia. Telefonare 366-594. A99195
EX sorvegliante grande industria pratico città offresi per pulizia o commissioni. Telefonare 794-149.
FAMIGLIA offresi mezzadrile per allevamento vitelli, maiali e coltura. Scrivere: « Pubblicità Stampa 1131 — Torino ». A98876
FATTORINO autista offresi subito assicurasi esperienza e referenze. Telefonare 894-195. A99244
FRESATORE qualificato offresi Piemonte Liguria Lombardia. Scrivere: Lastone 5 Q. Savona.
FUOCHISTA II generale anche solo stagione invernale libera subito attrezzi. Telef. 770-363. A98939
GIOVANE piemontese militesente apprendista R offresi qualunque lavoro. Telefonare 397-109 ore 8-10.
GIOVANE ventiquattrenne, auto propria, presenza, cultura, cerca lavoro mezza giornata. Telefonare 256-749.
GIOVANE 21enne referenziato e pratico offresi cameriere autista, in privato o ristorante. Telef. 280-693
INFERMIERA diplomata offresi assistenza notturna. Telefonare mattine ore pasti 53-816. A98873
INSEGNANTI offresi qualsiasi pomeridiani mattino, pomeriggio. Telefonare 662-722 A98987
LATTONIERE idraulico, impianti sanitari, offresi Tel. 260-820, 261-265
LITOGRAFO fotoincisore 23enne militesente pratico montaggi e fustelle, libero subito offresi. Tel. 786-434.
MANOVALE volenteroso serio accetterebbesi anche subito presso seria ditta. Telefonare 350-474.
MECCANICO meccanista in genere Fiat Lancia piemontese libero subito offresi. Telef. 793-018. A99449
MODELLISTA abile fantasia pratico taglio prove offresi. Tel. 326-965.
MURATORE vecchia esperienza via sistemazione case offresi ditta. Telefono 680-829. A99234
OFFRESI aiuto cuoco (cammis) libero 1° ottobre. Scrivere: « Pubblicità Stampa 5344 — Torino ».
OFFRESI donna giovane per lavori domestici. Telefono 525-069.
OFFRESI giovane volenteroso con patente libera subito. Tel. 260-885.
OFFRESI con auto propria presso ditta o privato conoscenza francese qualunque lavoro Italia-estero. Scrivere: « Pubblicità Stampa 5141 — Torino ». A97930
OFFRESI meccanico autoriparazioni. Tel. 380-119. A99292
OPERAIO saldatore elettrico offresi. Telefonare 721-277. A99132
OPERAIO 33enne offresi qualsiasi lavoro potente B libero subito. Telefonare 481-095. A99018
OPERATORE meccanico pratico presse e manutenzione offresi. Telefonare 481-255. A99099
PRATICISSIMO tracciatori sulla rivestimenti refrattari pulizia caldaie camini riparazioni accetta sostituzioni presso privati. Telefonare 653-878.
QUARANTASEIENNE guardiano notturno referenziatissimo offresi mill peraltro. Scrivere: « Pubblicità Stampa 1012 — Torino ». A97835
RAGAZZO 17enne bravissimo trasettista offresi subito. Telefon. 668-695.
REFERENZIATA diciottenne libera subito offresi commesso o qualsiasi lavoro. Telefonare 630-102.
RETTIFICATORE esterni interni cambiatrice ottime referenze con patente B e C, necessita lavoro anche come autista o fattorino. Tel. 798-203.
RETTIFICATORE interno esterno veramente abile cercasi. Scrivere: «Pubblicità Stampa 5265 — Torino».
SALDATORE carpentiere qualificato ex guardia giurata referenziato offresi lavori adeguati. Tel. 796-537.
SALDATORE elettrosaldatore offresi. Telefonare dalle 10 alle 12. Telefono 80-537. A99217
SEDICENNE elettricista capace serio volenterosa offresi « seria ditta. Telefonare 664-858. A99179
SIGNORA diplomata offresi custodia bambini esclusi festivi. Tel. 328-035.
SIGNORA offresi piccola famiglia lavori domestici stira dalle 2 alle 15, Telefonare 585-258. A99281
SIGNORA piemontese offresi custodia bambini, massima serietà. Telefonare 675-173 A97817
SIGNORINA media età presentabile offresi persona sola tuttofare compagnia. Telefonare 82-155 ore 13-14.
SPECIALIZZATO applicatore attrezzista stampatrice tracciatore collaudatore offresi anche mezza giornata. Telefonare 384-434. A99803
TAGLIATRICE modellista su misura signora buona cultura pratica boutiques offresi. Scrivere: « Pubblicità Stampa 5132 — Torino ».
TIPOGRAFO compositore 2ª categoria offresi subito, Maria Tosatti, via Nizza 108 (presso Martino).
TORNITORE prima abile veloce offresi. Telefonare 741-169.
TORNITORE 18enne offresi, Telefonare 233-561. A99061
TUTTOFARE mezza giornata o meglio giornata intera offresi a famiglia abitante in Rivoli. Scrivere: « Pubblicità Stampa 1148 — Torino ». A98881
TUTTOFARE vanata offresi 8-18, possibilmente coniugi, referenze. Telefonare 323-101. A99271
UOMO libera mezza potente B cerca pertinenze o altro lavoro. Telefonare 326-167. A99297
VEDOVA mezzetà referenziata, accetterebbesi a giornata, guardarobiera presso famiglia signorile, Scrivere: « Pubblicità Stampa 1137 — Torino ». A98903
VENTINDUENNE patente B, serio, sfavorisissimo, occuperebbesi adeguatamente autista. Telefonare 762-823.
VENTIQUATTRENNE referenziato con garanzia, disponendo eventuale appoggio locale per eventuale deposito, offresi ditta con o senza deposito. Telefonare 694-151 ore 8,30-11,30.
VENTISEIENNE addetto macchine utensili, praticissimo, volenteroso, referenziato offresi. Telef. 080-751.
VENTOTTENNE piemontese, magazziniere, commesso, autista offresi. Tel. 882-104. A98895
VERNICIATORE macchina industriale utensili offresi anche saltuariamente contratto. Casella via Cartesio 28. A98451
VOLENTEROSO 27enne diplomato, presenta, patente C, lunga esperienza guida, offresi come autista, magazziniere, commesso. Scrivere: «Pubblicità Stampa 5290 — Torino».

AFFITTASI LAVORI L. 180 per parola

A. PENSIONATO, robusto, manualo varia pegaio, affitto mila quattro grandi camere, orto, cittadina vicinanze Torino Telefonare 683-081
A. TUTTOFARE pratica cucina fissa o giornata cercasi. Referenze. Telefonare 41-268 oppure scrivere: «Pubblicità Stampa 5301 — Torino».
A signore sola sana anziana occorre tuttofare dama compagnia fissa. Mossa, Peyron 30, Torino, A98953
ABILE carpentiaista referenziato cercasi. Scrivere: «Pubblicità Stampa 139 — Torino» 32045
ABILE tuttofare fissa, referenziata, pratica cucina, cercasi Telefonare pomeriggio 529-450. A98391
ADDETTI macchine e aggiustatori seconda, ore libere cercasi. Lac, via Pianezza 1. A98891
APPRENDISTA cercasi per officina O.R.F.A. Presentarsi corso Savona 18, Moncalieri. A98135
APPRENDISTE, allunnina serie giovanissime assumiamo. Serigrafia Panik, Ormea 3, telefono 635-637.
AIUTANTI e apprendiste sarte cercasi Robiglio, via Roma 254.
ASSUMONSI coniugi senza età per custodia villa ed governo tuttofare in Biella. Buon stipendio, vitto e alloggio completo proprio arredato ogni comodità. Scrivere dettagliando referenze al Pubblicman, Casella 155, Biella. 25551
BAMBINAIA fissa referenziata cerca famiglia signorile bambini 6 e 4 anni. Telefonare ore pasti 500-915.
BAR cerca ragazza anni 15, buon stipendio. Telefonare 529-282 ore pasti). A98863
BELLA presenza cerca ragazza guardaroba sala da ballo ore serali. Telefonare 503-666. A98162
BUONA famiglia cerca donna tuttofare mezz'età fissa sera referenziata, capace cucina stira. Telef. 675-035 ore pasti. A97041
CASA signorile cerca ragazza pratica lavori domestici. Telefonare 547-497 dalle ore 8 alle 10. A99122
CERCANSI controllori pezzi meccanici e montatori meccanici, Officina meccanica Ing. Ruiss, Dizzasco (Como)
CERCASI abile parrucchiera bambola. Presentarsi via Frassinetto 14. Telefonare 386-954. A94685
CERCASI abile stiratrice fissa per abiti uomo donna. Telef. 60-375.
CERCASI aiutante pellicciaio con patente, Telefonare 524-197.
CERCASI apprendista compositore tipografico 15-16enne. Presentarsi Compagnoni, via Cuneo 67.
CERCASI apprendista ai elettromeccanico per autoarrozzeria ad autoriparazioni. Corso Moncalieri 19.
CERCASI cameriera ai piani, cameriere per ristorante a uso cuoco. Telefonare 557-348. A98531
CERCASI capo officina fonderia ghisa. Scrivere: «Pubblicità Stampa 5297 — Torino». A99263
CERCASI commesse qualificate salumeria, operai pratici salumi. Ottima retribuzione. Telefonare 390-085.
CERCASI commesse parrucchiera fissa disposta trasferirsi ad Alba, vitto e alloggio. Telefonare 372-832.
CERCASI cuochi villetta coniugi soli, marito ore libera cura orticello, moglie lavori domestici. Scrivere: «Pubblicità Stampa 4569 — Torino ». A99910
CERCASI donna sola, seria, ordinata, sana, desiderosa vivere come famiglia, per aiuto governo bimbi, figli ipovedenti casa. Vitto, alloggio, minimo stipendio. Telefonare 895-650.
CERCASI elemento robusto, massima garanzia, referenziatissimo, aiuto magazzino, autista patente B. Indicare pratica, posti occupati, luogo nascita. Scrivere: « Pubblicità Stampa 4315 — Torino ». A92892
CERCASI donna tuttofare due persone sole, fissa oppure giornata, mezz'età. Telefonare dalle ore 9 alle 12, dalle 18 alle 20 n. 891-822.
CERCASI fisso aiuto case 15-16 anni anche primo servizio. Tel. 760-585.
CERCASI giovane operaio addetto macchine, presentarsi via Plinceri 13.
CERCASI lavorante e apprendista sarta uomo, Telefono 874-667.
CERCASI lavorante o aiutante sarto donna. Telefonare 698-107.
CERCASI meccanico specialiare 7-8 ore sabato. Telefonare 598-275.
CERCASI meccanico pratico apparecchi stazioni servizio e compressori con nozioni elettrotecniche. Telefonare 877-579 ore 18-19.
CERCASI persona fiducia fissa assistenza persona anziana. Telefonare 897-100. A96355
CERCASI ragazza o ragazzina fissa, aiuto domestico, referenziata. Telefonare 375-980. A98533
CERCASI ragazza tuttofare fissa. Presentarsi Albergo Astor, piazza Gallimberti 12, telef. 690-802.
CERCASI ragazzo o ragazza quindicenni pratici per bottigliaria. Telefonare 276-304. A98762
CERCASI ragazzo 15-16enne licenza commerciale. Bellanova elettrodomestici, via Accademia Albertina 13, Torino. A99313
CERCASI sarta o aiutante. Telefonare 654-508. A98478
CERCASI tuttofare ore 8,30-17, referenze. Presentarsi: Perugia, via Cristoforo Colombo 1. A98549
CERCASI tuttofare giovane interessato adulti. Crocetta, Telef. 518-304.
CERCASI tuttofare fissa per tre adulti. Rarefonza. Telefonare 585-340.
CERCASI tuttofare referenziata fissa o giornata. Telefonare 500-183.
CERCASI tuttofare referenziata per tre persone. Telefonare 685-828.
CERCASI tuttofare fissa referenziata. Tel. 683-362. A98905
CERCASI urgentemente abile lavorante sarta. Telefonare 580-917.
CERCO aiutante pattinatrice 16-18 anni. Telefonare 774-705.
CERCO per anziana sana assistente notturna non infermiera. Scrivere referenziando: «Pubblicità Stampa 5353 — Torino». A93610
CERCO persona referenziata custodia bimbo ore pallurie settimanali. Telefonare 384-392. A96871
CERCO pratica lavori casalinghi cerca fissa referenziata. Tel. 873-337.
CIOCCOLATO fabbrica assume modelatrice ghiacciatrice. Presentarsi via Di Nanni 113. A98460
COMMESSA abile assumiamo magazzino ingrosso sportivi. Buon trattamento. Si richiedono referenze. Telefonare 518-583. A99137
CONIUGI cercano tuttofare, escluso lavoro, giornata, zona piazza Rivoli. Telef. 760-152. A96103
CONIUGI cercano tuttofare fisso. Telefonare 650-026. A99827
CONIUGI cercano cameriera fissa, referenziata. Telefonare 651-631.
CONIUGI con due bimbi zona Crocetta cercano fissa tuttofare, ottimo trattamento. Telefonare 529-268.
CONIUGI con villa presalpi cercano donna e uomo tuttofare media età, referenziati. Telefonare ore ufficio Diplaro, telefono 803-527.
CONIUGI pensionati soli cercasi per portineria e riscaldamento casa vecchia. Telefonare 384-733.
CUOCA tuttofare ottimo salario assumerebbe famiglia signorile in Torino con domestico. Scrivere a Pubblicità Stampa 9675 — Torino ».
DISTINTA famiglia abbisogna donna veramente capace lavori domestici buon stipendio preferibilmente ore 8-10. Esigonsi referenze. Telefonare 70-678. A99105
DOMESTICA fissa referenziata pratica cucina cercasi, ottimo stipendio. Telefonare ore pasti 683-136.
DOMESTICA fissa tuttofare cercano coniugi soli. Telefonare 585-291.
DOMESTICI cercasi famiglia signorile abitante collina Sestiere, moglie cuoca provetta, marito autista domestico, referenze prim'ordine. Ottimo trattamento a stipendio. Scrivere: D. 2145 Pubblicità Oliva, Sicilia.
DOMESTICO esperto referenziatissimo preferibilmente con patente auto assumesi per villa collinare. Telefonare 510-812, oppure scrivere: «Pubblicità Stampa 5005 — Torino».
DUE sorelle anziane sole cercano signora o signorina fissa, massima fiducia. Scrivere: « Pubblicità Stampa 3672 — Torino ». A96498
FALEGNAMI mobilieri esperti cercasi. Ottime condizioni. Scrivere: «Pubblicità Stampa 9412 — Torino».
FALEGNAMI veramente specializzati serramenti cercasi. Tecnolegno, Strada Pianezza 389. A98678
FAMIGLIA estrema donna tuttofare cuoca sposata o giornata. Telefonare 592-514. A99812
FAMIGLIA cerca referenziata fissa per stiro cucina sorvegliano ragazzino. Telefonare 873-931.
FAMIGLIA dirigente industriale compiuti 3 adulti, km. 25 Torino, cerca tuttofare L. 50.000 vitto alloggio sera a domenica libera. Rispondere solo se ottime referenze documentabili ed età minima anni 30. Scrivere: «Pubblicità Stampa 8494 — Torino». A94912
FAMIGLIA tre persone cerca giovane volenterosa tuttofare, giornata. Telefonare mattino 742-077.
FAMIGLIA cerca tuttofare fissa oppure giornata. Telefonare 775-877.
FAMIGLIA signorile cerca cuoca e cameriera fisse referenziatissime. Telefonare 555-285 oppure scrivere: «Pubblicità Stampa 1201 — Torino».
FAMIGLIA 4 adulti cerca abile tuttofare ottimo trattamento. Telefono 882-458. A96025
FONDITORE forno ecciaio cerca acciaieria periferia Torino. Telefonare 281-278. A98907
GOVERNO piccolo alloggio per persona anziana sana cercasi referenziatissima. Offresi camera cucinino pasto indipendenti vitto, stipendio, tre ore pomeridiane libere. Scrivere: «Pubblicità Stampa 9645 — Torino».
IMPORTANTE stabilimento Balocco cerca tornitore 1ª categoria massa giornata. Telefono 329-432.
INCISORE cerca apprendista 15enne tendenza disegno. Ottima famiglia. Scrivere referenze: « Pubblicità Stampa 3679 — Torino ». A96540
INDUSTRIA assume operai specializzati verramenti metallici. Presentarsi ore 18-19 corso Svizzera 65.
INDUSTRIA manifatture affiderebbe lavoro a domicilio ad abile sarta. Telefonare 781-623. A98019
LANCIA Commissionaria Lancia cerca operaio motorista o complessivista abilissimo pratico vetture Lancia. Presentarsi via Torricelli 5-E.
MEDUS assume elementi femminili facile lavoro stipendiale. Lombroso 30, telefono 683-169.
NUOVA autoscuola cerca esperto meccanico, Corso Polonia 102. Telefono 731-851. A95850
ODONTOTECNICI e apprendista pratici effettuare scheletrati cercansi. Telefonare 779-890. A93600
OFFICINA Valpiana cerca abile operaio carpenteria. Telef. 389-269 ore 12-14. A98258
OFFICINA meccanica macchine automatiche assume pensionato abile collaudare pezzi minuteria. Scrivere: «Pubblicità Stampa 9640 — Torino».
OFFRESI a coniugi volenterosi, referenziati, marito pratico lavori campi ed aiuto casa retribuzione fissa; moglie tuttofare in cambio abitazione indipendente in villetta. Zona collinare Moncalieri. Dettagliare età, composizione famiglia. Scrivere: « Pubblicità Stampa 9657 — Torino ».
OSPEDALE cerca custode portinaio presenza con licenza scuola media inferiore. Inviare domanda manoscritta indicando età a: « Pubblicità Stampa 9589 — Torino ».
PARRUCCHIERE uomo e signora e abile parrucchiera. Urgono. San Donato 63. A98329

(Continua a pag. 18)

ANNUNCI ECONOMICI

OFFERTE LAVORO L. 180 per parola

(Continua da pag. 17)

PENSIONATO valdostano referenziato abile servizi domestici cercasi mezza giornata. Scrivere: « Pubblicità Stampa 9597 — Torino ».

PERSONA sola, residente Sanremo, cerca in cambio lavori domestici e assistenza, signora indipendente, massimo quarantanove. Scrivere: « Pubblicità Stampa 9659 — Torino ».

PETTINATRICE cerca apprendista. Telefonare 882-970. A95582

PICCOLA famiglia cerca signorina per due bambini 4 anni e 2 anni. Telef. 850-294. A85287

PICCOLA famiglia cerca tuttofare fisso anche primo servizio. Telefono 850-294. A85287

PICCOLA industria cerca tornitori, fresatori, aggiustatori di provata capacità. Scrivere: Casella Pubbliman 207, Asti. 25328

PORTIERE molto praticissimo referenziato lingua per reception cercasi. Scrivere: « Pubblicità Stampa 9584 — Torino ». A95773

PORTINAIO ammogliato senza figli ex-carabiniere cercasi per casa nuova signorile. Specificare età. Scrivere: « Pubblicità Stampa 9590 — Torino ». A95764

PRECOLLINARE cameriere cuoca indipendenti offronsi coniugi sulla trentina abile cameriera cognata pulizia, merito giardiniere, referenziati, ottimo stipendio. Telef. mattino 872-300.

REFERENZIATA, capace tuttofare, cercasi giornata. Telef. 521-677.

SARTORIA uomo cerca aiutante diciannovenne, mezza giornata. Telefonare 581-798. A95460

SIGNORINA 15-17enne cercasi commessa bar. Telefonare 519-775.

STABILIMENTO siderurgico, Madonna di Campagna, assumerebbe personale; sorvegliante ingresso stabilimento. Scrivere: « Pubblicità Stampa 9432 — Torino ». A94548

TESSITORE veramente pratico cerca lanificio occorrendo disponiamo alloggio. Telefonare 80-183. A96388

TINTORIA zona S. Rita cerca stiratrice anche mezza giornata. Telefonare 325-632. A98801

TIPOGRAFIA assume impressori esperti macchine Saturnia ad Heidelberg cilindro. Passare via S. Chiara 66 ore 19-20. A99503

TUTTOFARE e cre cercasi zona via Roma. Telefonare 522-213, 519-807.

TUTTOFARE fisso, massimo trattamento, cerca famiglia tre adulti. Telefonare 545-381 oppure scrivere: « Pubblicità Stampa 9570 — Torino ». A96486

TUTTOFARE fisso giovane anche primo servizio cercasi. Telef. 582-377.

TUTTOFARE per aiuto cucina cerca Ristorante Moro, Chivasso. Scrivere o presentarsi. A94553

TUTTOFARE referenziata dai 20 ai 30 anni cerca piccola famiglia, doppia stanza, indipendente. Telef. 874-847 ore ufficio. 0494

PIAZZISTI, RAPPR. L. 180 per parola

A introdotti vendita olii lubrificanti presso agricoltori, artigiani, media e grandi industrie offresi possibilità abbinare articolo larga consumo indispensabile ogni famiglia. Scrivere: Sirone, Pubblicità 18 A, Sanremo.

ACCETTO rappresentanza per Milano con deposito. Scrivere: « Pubblicità Stampa 218 — Milano ». 25452

AGENTE interessato abbinare confezioni collaterne a già rappresentati articoli imballaggio non concorrenziali interesserebbe industria emiliana. Scrivere: « Pubblicità Stampa 9364 — Torino ». A92708

AGENTE veramente introdotto lubrificanti e combustibili cercasi. Scrivere «Pubblicità Stampa 4473 — Torino» dettagliando curriculum, posti occupati, referenze, esigenze. Massima riservatezza. A94753

ALIMENTARI et salumeria assumesi venditore molto introdotto et referenziato. Scrivere «Pubblicità Stampa 4373 — Torino». A93770

ASSUMESI pensionato introdotto alimentari Torino. Stipendio più interessenza. Scrivere: « Pubblicità Stampa 4373 — Torino ».

AZIENDA commerciale ricerca esattori muniti auto introdotti negozi abbigliamento confezioni Piemonte Liguria. Scrivere: « Pubblicità Stampa 9629 — Torino ». A96107

BERTOLOTTI, corso Francia 21, Torino, cerca depositari provincia per vendita kerosene Esso. A83306

DISPONENDO cannone industriale nel Pescarese cercasi varia ditta rappresentanze. Scrivere: « Pubblicità Stampa 4622 — Torino ».

**IMPORTANTE INDUSTRIA NAZIONALE PRODOTTI CHIMICI ORGANICI RICERCA RAPPRESENTANTE VERAMENTE INTRODOTTO INDUSTRIE PIEMONTESI PER VENDITE OLEINE STEARINE E GLICERINA. CASSETTA PUBBLIMAN 404 G. BOLOGNA. 25453

NOVITA' svizzera per bagno cromatismo agenti regionali visitino idraulici installatori. D. Ratero e C., via Cravero 27. A83801

PER prodotti bellezza cercansi abili referenziati produttori Torino e Piemonte. Stipendio, provvigione, premi produzione. Scrivere: « Pubblicità Stampa 9 — Genova ». A217

PIAZZISTA introdotto dolciari esaminerebbe offerta lavoro. Considerasi anche altri generi. Scrivere: «Pubblicità Stampa 4623 — Torino».

PIAZZISTA veramente pratico cercasi, vendita dolciumi per tabaccai. Prodotti di marca. Occorrono volontà. Referenze. Galvagno, telefono 543-982. A96276

PROPAGANDA medicinali tedeschi esercitati abbinabili altra ditta affidasi Alessandria, Asti, Novara, Vercelli. Scrivere: « Pubblicità Stampa 4477 — Torino ». A94741

REFERENZIATI produttori cerca grande azienda grafica. Scrivere: «Pubblicità Stampa 9683 — Torino»

ROSSO & C. assume rappresentanti per vendita macchine lavorazione legno Torino e provincia preferibilmente ex falegnami, rappresentanti per vendita macchine utensili ed utensileria Torino e provincia. Telefonare 783-922. 0571

STUDIO ARREDAMENTO [illegible] CERCA ABILE PRODUTTORE. SCRIVERE: «PUBBLICITA' STAMPA 4585 — TORINO». A95974

VENDITORI molto abili, ottima idoneità commerciale, istruzione media superiore, età minima anni 28, curriculum vitae, cerca azienda importante nazionale radio TV elettrodomestici. Casella 310 T Sia, Milano.

ANNUNCI MATRIMON. L. 180 per parola

TRENTENNE residente Milano relazionerebbe scopo matrimonio con signorina 18-24enne settentrionale. Scrivere: « Pubblicità Stampa 9410 — Torino ». A93710

SMARRIMENTI L. 180 per parola

MANCIA competente per ritrovamento cane spaniolo bianco. Telefonare 471-177. A97761

MANCIA per due giacche bimbi lana rossa smarrite domenica zona presso Ospedale Mauriziano. Tel. 593-930.

SMARRITO lupo siberiano nero e grigio, darò mancia. Tel. 252-723. 50.000 offresi ritrovamento cane tigrato femmina nano, smarrito Alessio. Telefonare 40-258 Alessio, 692-089 Torino. A94435

INFORMAZIONI L. 180 per parola

A.A. ORGANIZZAZIONE Subalfio di Maurizio Emma, affidate indagini prematrimoniali, infedeltà coniugali. Prove legalmente valide. Informazioni ovunque. Riservatezza assoluta. Telef. 682-110, 652-876, 642-182, Via Quintz 20. 0582

VECCHIA ROMAGNA

etichetta nera

il brandy che crea un'atmosfera

A 365 PM 193

ABBIATE presente istituto quarantennale informazioni private prematrimoniali, accertamenti. Petrocelli, tel. 878-109, Accademia Albertina 1.

ACCERTAMENTI accurati, indagini, informazioni ovunque. Mondini, Cavour 8, telefono 521-181.

AIRIT, indagini commerciali, infedeltà coniugali ovunque. Maria Vittoria n. 16, Telef. 41-231. C348

CITTADINI dell'Ordine dal 1870, Andrea Doria 8, telefoni 41-100, 531-549, 524-874 indagini prematrimoniali, private, commerciali, controlli. 0198

INFORM investigando separa testimoniando, informazioni prematrimoniali, indagini ovunque. Vittorio Amedeo 21, tel. 544-176, 528-051.

INFORMITALIA, istituto nazionale informazioni, controlli, indagini, infedeltà [illegible] assicurato. Santa Teresa 10, telefono 511-024.

ITALPOL informazioni accertamenti ricerche ovunque. Madama Cristina 111, telefono 687-574.

TROPER investigazioni: private, commerciali, confidenziali, speciali, prematrimoniali. Separazioni documentate, rintracci, sorveglianze ovunque. Nizza 102, telefono 633-146.

IGIENE E TERAPIA L. 180 per parola

MASSAGGI curativi, dimagranti, rassodanti, anticellulite. Anche domiciliio. Telefonare 510-857. A94910

REUMATISMI obesità stasi infrarossi vaporone massaggi trattamenti estetici. Telefonare 672-413.

ARTICOLI VARI L. 180 per parola

A.A.A. ACQUISTIAMO alloggi cantine solai acquistiamo mettami oggetti vari, Telefonare 484-370.

A. ACQUISTA: antiquariato, oggetti, mercì varie, rimanenze locali. Telefonare 732-264, 237-648.

A. ARMADIO metallico balcone da 8000, direttamente fabbrica. S. Giulia 55. 0250

A 50.000 scrivania libreria poltroncina [illegible]. Rappresentante via Campana 15. 0406

ACQUISTO anticaglie qualunque articolo oggetti marca varia rimanenza alloggi negozi. Telef. 483-182.

AFFARE causa trasferimento vendo sala pranzo inglese nuova. Telefonare 480-188. A96238

AL mobilificio Unural via Garibaldi 26 (interno) troverete il più completo assortimento di mobili. Facilitazioni. 0581

ALLA fabbrica portacarpe, armadi metallici bagno, balcone da 8000. S. Giulia 55. 0250

ALL'ENTE Arte Liquidazioni, Cigna 17, occasioni formidabili, acquisto; vendita mobili, nuovi, usati ogni stile, articoli varl arredamento.

ALLEVAMENTO e addestramento delle Scala vende cuccioli pastori tedeschi, pastori tedeschi e bassotti-hound. Valle Cappi Tetti Giuli.

AMICI degli animali vuole un gattino? Telefonate al 554-536.

ARREDATEVI, Casa del Mobile, casa del risparmio, assortimento imponente in ogni stile. Facilitazioni. Via Bogino 4, Torino. 0167

ATTENZIONE, matrimoniali 95.000, cucine 39.000. Principe [illegible] 11, Lagrange 39 (cortile). 0955

CAMERETTE scappio, salotto, poltrone, materassi, portacarpe, mobili componibili. Abete, Virgilio 5.

CARROZZELLA invalido nuovissima vendo. Telefonare 891-440.

CEDESI cocker spaniel alta genealogia allevamento inglese, pedigree, mesi 3. Telefonare 60-857.

COMPERO spoglio mansbile, signorile, vasto calzature maglieria, diversi. Telefono 775-582. A95522

COPPIA gattini siamesi bellissimi vendo anche separatamente. Telefonare 689-943. A97050

CUCCIOLI alani arlecchini purissima razza. Telefonare 663-267.

DURIED. Dal 1867 miglior macchina maglieria, modelli speciali qualsiasi lavorazione, motorizzazioni, rimagliatrici, rocchetici. Massima garanzia. Insegnamenti. Assistenza. Rateazioni. Bogino 5. Tel. 528-830.

FRANCOBOLLI nuovi Italia Repubblica vendo a privato. Tel. 320-416.

LAMPADARI articoli elettrici liquido per cessazione, Bertola 31 davanti Elettricità. A95857

MACCHINE maglieria Universal (Germania), Tricotea (Italia), Orion (Svizzera), Diamant (Germania) lavoro alucro, insegnamento, occasioni motorizzazioni ogni marca. Casacci, S. Quintino 4. 0154

MAGLIFICIO acquisterebbe d'occasione macchina maglieria 5, Telefonare 485-247. A98846

MAGLIAIA! Alto reddito? Lavoro assicurato? Super macchine automatiche Weber. Provatela. Guarnero, Monte Pietà 18. 0402

MANCATO regalo vendo televisore Philco modello 1965 garanzia, imballato. Telefonare 724-792 ore.

MOBILI Cavoretto, vasta esposizione, garanzia, lunghe rateazioni, ritiro mobili usati. Via Garibaldi 4, telefono 521-107. 02992

MOBILIFICIO Bianco, stanza Soborno, matrimoniali 130.000, soggiorni 65.000, mobili letto 35.000. Rivolgerno usati. 0237

MOBILIFICIO Grap, via Garibaldi 9, camere da 115.000 alla famosa poltrettiera 266.000, specialità tinelli, appartamentine, 20 rate, ritiro mobili usati. 0430

MOBILIFICIO Roma, Berthollet 16, matrimoniali 135.000, armadi 30.000 divani 24.000. 0237

MOBILIFICIO S. Gaetano assortimento mobili, camere signorili armadioni prezzi convenientl. Francia 280, Isiglio 74. 0543

MOSTRA armadioni veneziani vetrini comuni lusso, Isiglio 74, Francia 280. 0543

PASTORE dalmata femmina alta genealogia un anno vendo. Telefonare 362-988. A98515

PELLICCIA persiano bellissima, misura grande vendesi. Tel. 852-491.

PIANOFORTI occasioni, primarie marche vende compra. Comoglio, Po 20, Telefonare 882-798.

PRIVATO cederebbe parte fossile salentino proprio conservazione ottima. Telefonare 83-024.

PRIVATO vende comò, consolle e tavolo antichi. Telefonare 594-830 dopo le ore 20. A96949

PRIVATO vende mobili cucina bianchi credenza tavolo 4 sedie 30.000. Telefonare 739-913. 0343

PRIVATO vende tavolo sedie mobili formica cucina, usato. Telefonare 799-346. A96592

RACCOGLITORE antichità, Bo, San Maurizio Canavese (vicino parrocchia); pomeriggio giovedì, festivi.

RISPARMIERETE acquistando direttamente da fabbricanti in Brianza mobili, salotti. Telefonare 216-715.

SPOGLIO guardaroba vendesi abiti uomo donna varie taglie. Telefonare 874-567. A95914

STOLA visone oppure Breitschwanz se vera occasione acquisto. Scrivere: « Pubblicità Stampa 5039 — Torino ». A97213

STUFE, Kerosene, gas avviamento elettrico. Tramar, S. Martino O/H. Telef. 519-805. 0622

SVENDO sala altezza cm. 70, disegni classici rigati, scaffali, guardaroba, mobili vari. Telef. 910-159.

TELEVISORI migliori marche modelli 1965 sconto 30%. Solo contanti. Telefonare 877-032, 82-501.

TELEVISORI mobili elettrodomestici lunghissime rateazioni anche senza anticipo. Telefonare 689-883.

TENDE avvolgibili verticali divisori per finestre, cucinino Hermes, via Galliari 2 ang. Telefono 688-979.

TRASFERENDOMI vendo pratico realizzo attrezzatura studio fotografico. Telefonare 259-705. A97030

TRE compleanno vera occasione vendiamo pezzi realizzo 35.000, consigliato addestramento lavori di contoggio a domicilio, attestamento immediati. Cartolibreria Bigia, forniture per ufficio, litografia, corso Vittorio Emanuele 102, tel. 511-375, Torino. 35455

VENDESI macchina maglieria 10/40. Scrivere: « Pubblicità Stampa 4586 — Torino ». A95576

VENDO barboncino cucciolo pura razza. Telefonare pomeriggio 363-780

VENDO occasionissima pelliccia breitschwanz bege collo visone altra persiano nero. Telefonare 287-336.

VENDO sofà bello, quattro posti, letto-divano e varia. Telef. 654-586.

ITALO OLANDESE ENKA S.p.A.

PALESTRO (PAVIA)

produttrice e rilavoratrice di cellofan di importanza internazionale

cerca CAPO PERSONALE

la cui funzione sarà di promuovere ulteriormente, in senso moderno, la gestione personale (circa 500 dipendenti).

La persona in questione dipenderà direttamente dalla Direzione.

E' richiesta esperienza in un posto analogo.

Abbiamo l'intenzione di dare al nuovo funzionario la possibilità di orientarsi sulle nostre idee di gestione personale presso la nostra Casa Madre, la Algemene Kunstzijde Unie, Arnhem (Olanda).

E' richiesta un'età minima di 30 anni, almeno la maturità classica o scientifica e conoscenza sufficiente pratica delle lingue inglese o tedesca.

Scrivere direttamente all'azienda.

BRUCIATORI E CALDAIE A KEROSENE

Primaria azienda affermatissima sul mercato nazionale e mondiale

cerca CONCESSIONARI

per zone ancora libere.

Richiedesi referenze inoppugnabili, buona organizzazione di vendita e di installazione. Massima riservatezza. Scrivere: PUBBLICITA' STAMPA 223 — MILANO

Grande Industria Profumeria

cerca

VIAGGIATORI PER LA CITTÀ DI TORINO

RICHIEDESI:

diploma, età non superiore anni 30, avere già lavorato per un periodo non inferiore a 2 anni presso un'importante azienda del settore, preparazione nelle moderne tecniche di vendita.

OFFRESI:

remunerazione adeguata e cioè: stipendio, provvigioni, auto e rimborso spese, possibilità di carriera nel settore delle vendite ed inserimento in una società affermata ed in sviluppo.

Scrivere: PUBBLICITA' STAMPA 223 - MILANO

ISTITUTO PRIVATO ASSISTENZA MALATI DOMICILIO

CERCA SIGNORINE [illegible] presenza, infermiere diplomate e diplomande, studentesse medicina e farmacia assistenti sociali.

Richiedesi: serietà, requisiti morali, igienico-sanitari, eventuale curriculum studi. Età: minimo anni 22.

Scrivere: PUBBLICITA' STAMPA 5087 — TORINO

INDUSTRIA TORINESE

cerca

CAPO REPARTO e CAPO SQUADRA

Massimo 35enne pratico lavorazioni meccaniche.

Scrivere: PUBBLICITA' STAMPA 1101 — TORINO.

MAGGIORA BISCOTTI

in occasione dell'apertura della nuova

FILIALE DI TORINO **assume**

VENDITORI e VETRINISTI

Si ricercano elementi qualificati, massimo 35 anni, muniti di automezzo e residenti nelle province di Torino, Asti e Aosta.

Indirizzare domanda manoscritta, allegando fotografia, curriculum con posti occupati e specificando pretese di remunerazione a: **MAGGIORA BISCOTTI** Direzione Vendite - TORINO Frazione Regina Margherita

IMPORTANTE DITTA NAZIONALE ASSUME

ESPERTO VIAGGIATORE

per carta per copia COPYTHERM per macchine sistema THERMOFAX.

STIPENDIO - PROVVIGIONE - RIMBORSO TOTALE SPESE

Scrivere: Pubblicità Stampa 1127 — Torino

IMPORTANTE COMPLESSO INDUSTRIALE assume:

Fotografi cromisti, aiuto fotografi, incisori e aiuto incisori con esperienza stampa rotocalco.

Conduttori macchine offset particolarmente pratici stampa cartoncino.

Inviare curriculum dettagliato. Si assicura buona retribuzione adeguata alla capacità.

Scrivere: PUBBLICITA' STAMPA [illegible] — TORINO

INDUSTRIA BIELLESE

FILATI PURA LANA PETTINATA

CERCA AGENTE veramente introdotto, anche separatamente, presso maglifici e vendita pacchettaggio-aguglieria.

Si chiedono referenze, assicurando massima riservatezza. Ottimo trattamento economico.

Scrivere: PUBBLICITA' STAMPA 1093 — TORINO

TECNICO

pratico esercizio e manutenzione impianti chimici CERCA importante azienda per suo stabilimento estero.

Richiedesi: esperienza triennale; età 28-32 anni; preferenza conoscenza inglese.

Scrivere: PUBBLICITA' STAMPA 1048 — TORINO

STUDIOSISSIMO LAUREANDO FISICA NUCLEARE

ambiziosissimo carriera gradirebbe proposta assunzione.

Scrivere: PUBBLICITA' STAMPA 1018 — TORINO

ACCIAI SPECIALI Primaria Acciaieria

ricerca RAPPRESENTANTE

per Torino e Piemonte buona conoscenza acciai e introdotto clientela.

Scrivere: PUBBLICITA' STAMPA 232 — MILANO.

AGENTI introdotti imprese per vendita

MATERIALI SPECIALI EDILIZIA E CALCESTRUZZI

con possibilità di inserimento nell'organico della Società ricerca per tutte le Provincie

Darex Italiana S.p.A. - S.Dpt. 408 - Casella Postale 4131, Milano